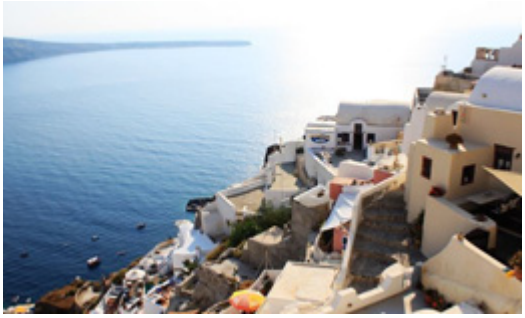

希腊概述

概述　基本信息　必游之处　重要贴士

签证 出入境

护照　签证办理 （签证常见问题）
出入境须知　航空　陆路　海运

行程推荐

十日游　三日游　五日游　八日游　六处小众线路

雅典 Athens

前往雅典
乘飞机　乘火车　乘船　玩几天合适　最佳旅游时间
内部交通
地铁　公交车及轻轨电车　渡轮与高速船
出租车　汽车租赁　其他
旅游景点
雅典卫城　帕特农神庙　宪法广场　国家考古博物馆
雅典宙斯神庙　狄奥尼索斯剧场　贝纳基博物馆
哈德良拱门　吕卡维多斯山　布拉卡区　帕纳辛纳克体育场
其他
雅典美食　雅典住宿　雅典购物　雅典娱乐　贴士

奥林匹亚 Olympia

前往奥林匹亚
交通车　租车或者包车　火车
旅游景点
赫拉神庙　阿尔提斯　奥林匹亚宙斯神庙　古奥林匹亚体育场
（容易混淆的两个宙斯神庙）
其他
奥林匹亚购物　美食　娱乐

返回目录　我要纠错

爱琴海 Aegean Sea

海中景色

最佳旅游时间　出行看点　美丽的岛屿

前往海岛

到达 PIREAS 港　购买船票　贴士

海岛吃住行　其他实用信息

圣托里尼岛 Santorini

怎样去圣托里尼岛

乘船　乘飞机　玩几天合适　最佳旅游时间

岛内交通

飞机　出租车　公共汽车　租车　渡轮　缆车和驴子

旅游景点

费拉市　伊亚　卡玛里海滩　柏莉萨沙滩　红沙滩
阿克罗蒂里遗址　纳亚·卡美尼岛

其他

美食　住宿　购物　贴士

米科诺斯岛 Mykonos

岛上风光

引人注目的建筑　三百多间小教堂　天体海滩　穿衣有罪
迷宫般的街道　旅游者的天堂

怎样去米科诺斯岛

乘飞机　乘船

旅游景点

天堂海滩　超级天堂海滩　Panagia Tourliani 修道院
海港风车　帕拉波迪亚尼教堂

其他

美食　购物　住宿　娱乐

返回目录　我要纠错

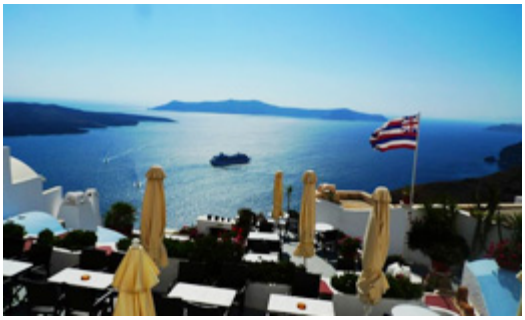

克里特岛 Crete

怎样去克里特岛

乘船　乘飞机　岛内交通　气候

特产与美食　**旅游特色**

其他岛屿

罗得岛 Rhodes　**波罗斯岛 Poros**

艾伊娜岛 Aegina　**伊兹拉岛 Hydra**

帕罗斯岛 Paros　**科孚岛 Corfu**

希腊旅游实用信息

国旗国徽　**通讯&紧急救助电话**　邮局　**时差**　安全

希腊交通　交通注意事项　**货币**　小费　**电源插座**　使馆

信用卡　服饰选择　购物退税　最佳旅游时间　希腊住宿

特别提醒　**两分钟内学会基本希腊语**

其他

希腊神话　从电影中了解希腊　**希腊旅游装备清单**

游记攻略　感谢网友　版本信息　版权声明　加入微信

希腊 Greece

希腊共和国位于巴尔干半岛的东南端，三面临海，国土的四分之三都是山地，海岸长达 12，000 公里。希腊包括希腊本土、爱琴海和爱奥尼亚海中的诸多岛屿。希腊的地貌具有多样性，无数的山脉，一望无际的平原，珍珠般的海港。

希腊是欧洲的文明古国，2700 多年前就开始有文字记载的历史。希腊悠久的历史和独特的地中海自然风光吸引着全世界的游客。

基本信息

国名：希腊共和国 The Hellenic Republic

所属洲：欧洲

首都：雅典

官方语言：希腊语

国际电话区号：0030

时差：比中国慢 6 个小时，夏令时间比中国慢 5 个小时。

货币：欧元

汇率：1 欧元≈9.0852 人民币

必游之处

雅典卫城　奥林匹亚　圣托里尼岛　米克诺斯岛

重要贴士

① 希腊与国内一样，靠右行驶，过马路请遵守交通规则。

② 雅典郊外的 PIREAS 港（比雷埃夫斯港）是前往各个爱琴海岛屿的枢纽。每天有不同轮渡公司的几十班客轮到达不同岛屿。

③ 希腊各地的路牌和各种标识都是希腊文，而且大多数人只说希腊语，但主要旅游景点英语可以通行。

④ 希腊人忌讳 13 和星期五，认为它们是不吉祥的，他们不喜欢黑色，也不喜欢猫，尤其厌恶黑猫。到希腊人家中作客，忌过份赞赏某件东西。

⑤ 希腊每年有两个国家“法定”的打折购物期，分别在夏季 7 月中旬到 8 月中下旬，以及冬季(圣诞节和元旦新年后)的一月中旬到二月中下旬。每次打折期一般会持续 30 天到 45 天不等。

⑥ 希腊偶发行业性罢工，如机场工人罢工、出租车司机罢工等，游客在安排行程时应有一定思想准备。

返回目录 我要纠错

旅游签证 个人旅游

1.护照

出国旅游首先要办护照，因为任何国家都不允许没有护照的人进入其国境。各国对护照的检验也较严格，防止持有过期、失效，甚至伪造护照的人进入该国。出国旅游申请护照由公安部授权的有关机关办理：

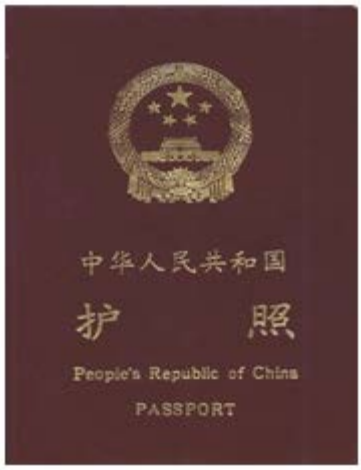

(1)凭本人身份证或户口簿或其他户籍证明向户口所在地市、县公安局出入境管理部门领取 2 份《中国公民出国(境)申请审批表》；

(2)详细填写《中国公民出国(境)申请审批表》并提交单位或派出所的政审意见；

(3)交验申请人的身份证、户口簿或其他户籍证明，并提交影印件；

(4)提交 4 张申请人近期正面免冠彩色半身证件照(光面相纸)。国家公职人员不着制式服装，儿童不系红领巾，照片只限一人。相片背景颜色为白色或淡 天蓝色，人像清晰，层次丰富，神态自然，照片规格为小二寸，32mm×40mm，头部宽度：21-24mm，头部长度：28-33mm。一次性成像快照、 经翻拍的照片或采用各种彩色打印机打印的照片不予受理；

(5)提交旅行所需外汇费用证明(如申请人银行存款证明，数额不得低于 4000 美元或等值国际流通货币)；

(6)提交审批机关认为确有必要的其他证明；

(7)材料齐全，手续完备经批准的，申请人在 15 至 20 个工作日后到户口所在地县市公安局出入境管理部门领取护照，并交纳护照证件费 200 元，有加注的还须交纳加注费 20 元每项次。

简办护照的办法最好委托旅行社去办。

(8)拿到护照后，应该查姓名、出生年月、地点是否填写正确，并在签字格上签名。护照的有效期，一般为五年，期满得办理延长手续。

2.签证

所有前往希腊的旅行者，如果持有希腊或其他申根成员国签发的申根签证，在签证有效期内都有权进入希腊和其他任何申根国家。如果没有申根签证，且是首次去希腊，则需要进行申根签证。

签证材料：

所有签证申请人须本人提交申请材料，也可能会被要求提前预约（持有外交护照、公务护照及因公普通护照的签证申请人须由相关部委、事业单位的签证专办员提交材料）。

签证申请人在提交签证材料的时候向领事部门交纳签证费并提交如下基本材料：

1. 按要求认真填写一份签证申请表，附近照两张,申请表上贴一张，另外一张申请签证时递交
2. 护照（其有效期在签证到期后仍不少于三个月）
3. 护照第一页（有照片的一页）复印件；护照上所有签证页复印件以及使馆章的复印件
4. 如更换过护照，更换页的复印件及旧护照
5. 对于中国籍的申请人，须提供户口本原件及所有户口信息页的复印件
6. 往返机票订单确认及在申根国家旅游期间的酒店预定、交通和日程安排确认证明
7. 申请人经济状况证明，比如最近三至六个月的由银行出具的工资对帐单或存折（不要提供银行存款证明），及房产证明、机动车所有证明等
8. 工作单位用中文及英文出具的准假证明信（信中须注明单位地址、联系电话、传真、申请人职务、签字人的姓名和职务并加盖单位公章）和一份企事业单位及各机关团体有效营业执照副本或组织机构代码证复印件并加盖红章。退休人员提供退休证原件和一份复印件，学生须提供学校出具的在读证明。
9. 出具在申根国家逗留期间的境外医疗保险证明，其中境外医疗补偿一项的保险金额不得低于 3 万欧元，须提供原件及一份复印件。

返回目录 我要纠错

附加信息：

1. 所有材料须翻译成英文或希腊文
2. 领事处可能要求补充其他材料
3. 请不要查询签证结果，费用约 600 元。

签证费用：

A 和 C 类签证（申根）：人民币 540 元

D 类签证（国家）：人民币 3375 元

另：提交签证申请时需缴纳签证费，如退回申请材料或拒签，签证费恕不退回。

使馆地址（在哪里办理）：

希腊驻华大使馆

地址：北京朝阳区光华路 19 号，100600

电话：+8610-6532 1588

紧急电话：+86 13911 807084

传真：+8610-6532 6705

邮箱： grconspek@mfa.gr

工作时间 ：09:30 - 11:30 (周一至周五)

广州领事馆

广东，福建，海南，广西居民可向希腊驻广州总领事馆提交签证申请

地址：广州天河区林河中路 8 号天誉大厦 2105 室

电话: 020 8550 1114； 020 8550 1124

传真: 020 8550 1450

邮箱: grgencon.guan@mfa.gr；grcongen.guan@mfa.gr

上海领事馆

上海，山东，江苏，浙江，安徽，江西等周边省份长驻居民在上海办事处提交申请

地址：上海市西藏中路 336 号，华讯国际大厦 21 层

电话: 0086-21-3330 3033

邮箱: infosha.grcn@vfshelpline.com

签证常见问题：

1.什么是申根签证？

答：申根签证（Schengen Visa）：指根据申根协议而签发的签证。这项协议由于在卢森堡的申根签署而得名，它规定了成员国的单一签证政策。据此协议，任何一个申根成员国签发的签证，在所有其他成员国也被视作有效，而无需另外申请签证。而实施这项协议的国家便是通常所说的“申根国家”。

2.申根签证覆盖的申根国家有哪些？

答：法国、德国、意大利、希腊、西班牙、捷克、瑞士、荷兰、匈牙利、奥地利、比利时、丹麦、芬兰、冰岛、卢森堡、挪威、葡萄牙、瑞典、斯洛伐克、斯洛文尼亚、波兰、爱沙尼亚、拉脱维亚、立陶宛、马耳他。其中红色字体的国家允许申请个人旅游签证。拿到签证后，可以进入以上任何一个申根国家(比如可以申请德国签证，然后飞机直接飞到荷兰)。

英国、保加利亚、塞浦路斯、爱尔兰、罗马尼亚仍不属于申根成员国，但英国已经开放个人旅游签证申请。

3.申根个人旅游签证申请步骤是怎样的？

第一步：选择申请国家。假设你将在法国旅行 5 天，瑞士 2 天，德国 4 天，那么必须选择法国申请个人旅游签证(选择停留天数最多的国家)，德国是不会受理的。 如果在各国停留的天数一样，则选择最先入境的国家申请。比如：意大利 6 天，瑞士 6 天，从意大利的罗马入境，那么就必须申请意大利个人旅游签。

第二步：去想申请国家大使馆/领事馆/签证中心网站上查看申请签证所需准备的资料。

第三步：准备资料，制作送签行程单，预定酒店（可以在预定中心推荐的酒店中挑选，注意为了防止拒签造成经济损失，可以选择那些免费预订的酒店），机票（签证需要往返机票预订单 —- 你可以打电话给任意机票销售代理公司，让他们按照你的行程时间出订单，传真件即可。不需要真的提前购买机票。）和保险（可以选择拒签退款的保险）。

第四步：去签证中心递交资料预约面签或者预约使馆递交资料面签。

4.申请签证一定需要先订好机票和酒店吗？如果拒签了，那机票、酒店损失怎么办？

答：机票只需要你在申请前出一张订单可以了，不需要真的交钱出票，很多机票代理/航空公司可以出免费机票订单，多问几家即可。然后等拿到签证再重新订机票。酒店订单也可以那些预订和取消都不收费的网络，例如网站的酒店预定页，打印下来就行了。

5.申请签证需要提交在欧洲的交通预订资料吗？

答：申请签证不需要提供你在欧洲内部的交通预订资料（比如欧铁，廉航），你可以在拿到签证以后再预订。

6.签后一般多久可以拿到签证？

答：看是不是旺季，他们也有人手问题，一般是 5 个工作日，也有短到 3 天或者长到 10 个工作日的。有些个别国家甚至有 20-30 天的。所以能早点申请，尽量早点（最早可以提前 3 个月申请）

7.申请签证提交的资料都要翻译的吗？如果要翻译，是需要找翻译公司还是可以自己翻译？

答：凡是使馆要求必须翻译的资料，都需要外文翻译（英语或者申请签证国的语言），这些资料翻译可以自己翻译，然后打印出来就行。所有申请签证资料的翻译模板可以在网上找到。

8.机票预订单到底收不收费？

答：有的公司会收你 50 块，但很多代理，甚至航空公司都是免费的（比如法航官网预订，选择 pending payment 就行），这个订单失效时间很短，1-3 天吧，所以你可以在递交材料前一天去预订打印。

9.签证准备最重要的是什么？

1. 认真，严格，细致的准备材料。
2. 用尽可能多的材料证明你有足够的财力，在国内有稳定的工作和薪酬（也就是证明在国内有家有业的，不会非法移民…）
3. 旅游行程，酒店，机票这些要准确，衔接的上，行程要合理，自己对行程熟知。

10.递签后会不会接到使馆电话？

答：取决于使馆，没什么套路。有可能直接打给你本人，问些简单的问题（目的就是搞清楚你自己是不是知道旅行的情况，因为有的人要非法移民，行程什么都是胡写的，一问就对不上了），有可能打给你同事，就是确认下有没有你这个人，还有可能直接 114 问你们公司电话，然后打过去试试。

11.面签或者电话是否需要说英文？

答：使馆人员会询问你是否会说英文，如果你英语很好，那就和他拽吧。如果英语一般，就直接说一般，有可能会用英语问些很简单的问题（用 yes,no 就能回答的），面签时大部分时间签证官也是在看材料。如果英语信心不足，那也说一般，和他说最好用中文交谈，或者说不出英文来了就直接用中文吧，没有关系。

12.面签或者电话都会问什么问题？

答：因人而已，如果材料好的，一般就会问你和这次旅游有关的问题，主要去为什么来签证国玩，去哪儿玩，去多久，行程怎么安排。

如果材料一般，比如白本，收入一般，估计会问问你做什么的，做了多久，月收入多少，公司做什么的，会不会英文（英文水平实话实说），公司地址是什么，电话号码是什么，其实就是判断下你有没有撒谎，所以只要坦诚的说实话就行。（再次说明，要真实材料，因为签证官可能会仔细了解你的职业，比如你是搞服装设计的，会当场让你画两笔图看看）

如果是探亲访友，会顺带问下对方的资料，比如要是男朋友，会问你男朋友多大了，生日什么时候，如果有合影也给带张。其实最关键的就是说实话，一切都有个理由，说话前后一致，签证官无非是问几个问题，如果有逻辑性错误，你就小心了，如果是真实情况但是比较容易让人误解的，要不就不提，提了就给人家说清楚了，要努力别人人家误会自己。

13.假如万一被拒签了，我能再申请么？再申请签证有时间限制么？

答：拒签是可以再申请的，而且理论上是没有时间限制的，你可以立刻再次申请。不过建议是，首先要分析找出可能存在的拒签原因，因为如果再次申请时候，提交的资料跟上次一模一样，那成功的机率可能不大，除非是对方的错误。

返回目录 我要纠错

出入境交通

航空

凡前往欧洲的班机都可转机前往希腊首都雅典及其他城市。

上海每周有 4 个航班，从多哈转。

中国国际国航已经开通了北京经慕尼黑至希腊首都雅典的航线，每周三、六各有一班，共两班，航班号为 CA961/2。去程航班北京时间 00：40 起飞，当地时间 05：30 到达慕尼黑；慕尼黑起飞当地时 06：55，到达雅典当地时 10：30；回程航班雅典当地时间 11：30 起飞，到达慕尼黑当地时间 12：55，慕尼黑起飞当地时 14：15，第二日 06：10 抵京。单程飞行时间 13 小时 25 分钟。

雅典国际机场

全名是 Eleftherios Venizelos International Airport(ATH)，是希腊最大的机场，位于雅典东南约 30 公里处的斯巴达地区。

雅典的机场分为西机场和东机场，西机场为希腊奥林匹亚航空公司专用，东机场为其他航空公司使用，机场内除了旅游服务中心外，还有银行、电信局及邮局。

出入境须知

来自欧盟以外第三国的旅行者可以携带下列物品入境：

香烟 200 支或雪茄 50 支或烟草 250g,酒 2 瓶,香水 50g.外币入境不限金额,但应先申报数额时,出境时方可如数携出.至于古董则可自由携入,但拟再携出者,应在入境时先申报,至于希腊古董若未经其文化科学部许可,不准输出。（注意：17 岁以下的旅行者不能免税携带烟草或酒精制品。）

希腊为一外汇管制国家,黄金、外国货币可自由携带入境，如超过 1000 美元应申报。而入境时若未在货币管制(Curency Control)窗口事先申报携入数额时,则出境时只允许携带 1000 美元。出境时希腊海关会抽验,故须诚实申报。至于旅行支票的携入携出则不受限制。

陆路

希腊国铁的主要线路是雅典与塞萨洛尼基北线段，雅典与帕特雷之间的西线段。

雅典-塞萨洛尼基两站之间的来往的列车最多，途中时间是 6 小时。国际列车要先到塞萨洛尼基，然后转车到雅典。

雅典有两个火车站，一个是拉里萨站，主要是发往北部、中部希腊。另一个是伯罗奔尼撒站，主要停靠来自南部伯罗奔尼撒半岛的火车。

在希腊，也可以使用欧洲铁路优惠券，但是利用起来不如乘船，坐意大利到希腊的轮船方便。

海运

由于得天独厚的地理位置 ,再加上众多的天然良港 ,希腊成为世界重要的海运中心，她拥有世界最大的商船队。

一条热门的国与国之间的海上路线，是从意大利的巴里（Brindisi）乘船前往希腊的帕特雷港，再从帕特雷港乘约 4 小时的火车，前往雅典。

返回目录 我要纠错

行程推荐

➢ 希腊十日游

第一天：雅典→德尔菲→卡兰巴卡

早上乘车前往德尔菲（Delphi）

交通：从雅典坐公交车 24 路到 Bus terminal B – Liosion Station，然后坐 Coach 到 Delphi，车程 3 小时。在 Delphi 参观完后，下午 15:30 坐最后一班去 Lamia 的车，然后在 Lamia 转车去 Trikala。最后在 Trikala 转车去 Kalambaka(1.7Euro)，夜住 Kalambaka。

Delphi 景点信息：巴士停在德尔斐小镇上的车站，先买好回程的车票，然后往回走 1000 米左右来到古迹景点，门票 9 欧，参观博物馆、雅典娜藏宝室、阿波罗神殿、 古圆形剧院、古体育场。

★德尔菲 Delphi 旅游小贴士

1) 所有景点 4 小时可参观完毕，如只游 Delphi，可从雅典出发一日游当天来回。

2) 淡季阿波罗神殿 14:30 关门，旺季未知， 但是请一定注意时间，否则白去。

3) 雅典娜神殿和阿波罗神殿不在一起，千万不可漏掉。

第二天：卡兰巴卡→雅典

早餐后，出发参观 6 个悬崖上修道院。

景点介绍：

梅提欧拉： 联合国教科文组织认定的世界文化遗产，有令人匪夷所思的，建造在深山中几百米高的独立岩石上的修道院，据说是为了 14 世纪时，教士们为逃避塞尔维亚人的宗教迫害而开辟出的清修之所。在没有被开发为旅游景点之前，岩石上没有路，修道院的教士出入都依靠吊篮，听起来仿佛一个神话。鼎盛时期，这里有大大小小 24 个修道院，岁月变迁之后，大部分都废弃了，只留下 5 座仍有教士修行的可供游人参观。007 系列中的一部就是在其中的圣三一修道院拍摄的，卡兰巴卡的电视台会经常播放这部电影。

游览线路：从 Kalambaka 打出租车。6Euro 左右到 Agios Stefanos 修道院，然后自己顺着山路 Agia Triada，Varlaam、Great Meteoro、Roussanou，Agios Nikolaos ,然后打车或坐 BUS 去火车站 ,赶下午 17 :36 从 Kalambaka 到雅典 Larissa 火车站的最后一班火车，直达。5 小时后到达雅典。

雅典（Athens）---- 千年神话

作者：小兔子其实不属兔

雅典的城名来自智慧女神雅典娜的名字。在古希腊神话中，人们在爱琴海边建立了一座新城，雅典娜希望成为这座城的保护神……[查看全文]

第三天：雅典

早餐后开始游览，游览交通基本靠走。

游览线路：

方案一

1、早上到宪法广场（Syntagma squre），看卫兵交接。整点交接，大概就 15 分钟够了。

2、去考古博物馆。（从宪法广场步行到考古博物馆 20-35 分钟）。沿途经过大学街上的 3 大建筑物——科学院，雅典大学行政学院，国立图书馆。

社会科学院旁上有雕塑雅典娜和阿波罗。下面有苏格拉底和柏拉图。横眉上有希腊 12 主神。雅典大学有很精美的壁画。图书馆是全国最大，号称有 300 多万册藏书。有很多柏拉图的手稿。

3、参观考古博物馆(National Archaeological Museum)大概也要个 1.5-2 个小时左右。

4、返回宪法广场，然后顺 Amalias 大街到哈德良拱门和宙斯神庙（8：00 开门），

5、顺着哈得良拱门对着的那条相对大点的街道进去不远就是狄俄尼索斯剧场 Theatre of Dionysos（连着 Odeum of Herodes），

6、从 Theatre of Dionysos 可以有入口直接上卫城，再去古代广场(Ancient Agora）等。卫城连头到尾上山下山，2 个半小时左右。

7、然后再顺路去到 1896 第一届奥运会场地，

8、然后再原路返回宪法广场。大概 40 分钟。

9、最后再去 plaka 区逛街。吃晚餐，看夜景。

（图片由一起游网友小兔子其实不属兔提供）

追寻文明的脚步（五）——雅典

作者：渔父

雅典卫城位于雅典市中心的一座小山上，在市内远远地就能看见。学过世界建筑史的没人不熟悉雅典卫城，但书本上看和实地看感受还是有很大不同……[查看全文]

方案二

1、清早，首先来到大理石运动场（第一届现代奥运会主会场），如果允许入内的话，甚至可以沿着跑道慢跑一圈。锻炼之后，在边上的小咖啡厅简单用些早点。

2、步行 5、6 分钟便可抵达著名的宙斯神殿。宙斯是希腊神话的万神之王，宙斯神殿是古希腊人祈求天神降雨的神圣之地，类似我们中国的天坛。

3、穿过哈德良门，约步行 10 分钟就可以达到希腊最著名的广场——宪法广场。广场紧挨着希腊议会大厦，在这里可以观看卫士的换岗仪式。

4、抓紧时间继续从学院路步行，可以参观三座近乎相连的建筑物——中间是雅典大学，两侧是希腊国家图书馆。亚里士多德和柏拉图的塑像就立在门前，追求自由民主科学的希腊精神让我们肃然起敬。

5、走累了，乘坐 E6 巴士，参观希腊最富盛名的国家考古博物馆。这个博物馆可以说是闻名于世，5000 年的希腊文明在这里都可以找到答案。安排 2 个小时的参观都会让你目不暇接。

6、下午行程安排：你需要打的去参观雅典的地标——卫城。运气好的话，下午的阳光从西边斜照过来，就像一层黄金抹在了卫城山门、帕特农神殿、圣处女殿（6 少女廊殿）上，趁太阳下山之前，抓紧俯瞰雅典市区、古剧场、酒神剧场。

7、从卫城下山直奔购物天堂——PLAKA 街区，这里有无数旅游纪念品，只要你有欧元，只要你拿得动，你就当回采购员吧。记住跟店主砍价。

返回目录 我要纠错

第四天：雅典——米克诺斯岛 Mykonos

一早坐船去米岛，船程 5 小时，中午 12:50 左右抵达米克诺斯岛 Mykonos。

游览：小威尼斯，风车、日落，mykonos 镇，panagia tourliani 修道院

第五天：米克诺斯岛 Mykonos

游览：Delos 岛,platys gialos 海滩

第六天：米克诺斯岛 Mykonos——圣托里尼岛 Santorini

早晨起床后，继续在米岛闲逛，然后中午坐船去圣岛。

第七、八、九天：圣托里尼岛 Santorini

第七天：红沙滩、黑沙滩、Fira 镇……

第八天：上午闲逛，或者看风景。中午就可以从 Fira 徒步到伊亚 Oia，Oia 闲逛，Oia 看日落。

第九天：Oia 闲逛，懒散一天。

第十天：圣托里尼岛 Santorini——雅典——返回家中

乘坐爱琴海航空从圣托里尼岛飞往雅典。再从雅典坐飞机或者其他交通工具返回家中。

★买船票

离无名烈士纪念碑大约 50 米处，有 Blue Star 的售票处，可以买雅典到米克诺斯的船票(约 28.5 欧每人)。

★两种方法到 Piraeus 港

1)市中心→Piraeus：地铁绿线到底 Pireus

2)机场→ Piraeus：机场大巴 x96，票价单程 2.90 欧元/人，车程 60 分钟。

风过希腊（16）——科林斯运河、雅典老街

作者：风过无痕 1501

科林斯运河可以说是世界上建造时间最久的运河。连通爱琴海和伊奥尼亚海的想法源于古代，在公元 67 年罗马皇帝统治期间……[查看全文]

➢ 希腊三日游

D1：帕特雷——波罗奔尼萨半岛——雅典

早餐后，从酒店出发，乘车前往古希腊遗迹最的波罗奔尼撒半岛，参观“古代希腊医药神的圣地”，也是希腊保存最完好的露天古剧场，埃匹达鲁斯古剧场。途经世界第三大的人工开凿运河——科林斯运河（有欧洲巴拿马运河之称），抵达雅典，晚入住酒店休息。

D2：雅典

早餐后，参观世界七大人工建筑奇景—雅典卫城，包括：雅典娜神殿（即巴特农神殿）、阿迪库斯露天剧场外观、山门、无翼胜利女神庙（即雅典娜尼基神庙）、戴奥尼索斯剧场（即酒神露天剧场）、巴特农神殿、1896 年第一届现代奥林匹克运动会会场-雅典竞技场（又称最佳材质的大理石运动场，）、无名英雄纪念碑，运气好的话将可以看到前皇宫今总统府前的卫兵交接仪式。晚入住酒店休息。

D3：雅典——爱琴海三岛——雅典

早餐后，前往码头搭乘游轮，畅游爱琴海萨罗尼科斯湾里三个别具特色的小岛，体验爱琴海的浪漫与优雅。包括：盛产开心果的艾伊娜岛 AIGINA、摄影爱好者钟情的波罗斯岛 POROS、戴妃生前最爱的小岛伊兹拉岛 HYDRA - 午餐于船上享用西式套餐，并有机会欣赏民族歌舞表演，之后返回雅典。结束愉快的旅程。

返回目录 我要纠错

➢ 希腊五日游

第一天：抵达雅典，如果是上午到的，可以直接奔去看看雅典卫城，博物馆，之后再在布拉卡区 plaka 转转，买买纪念品或者单纯的看看行情也行，方便对以后几天去的地方作对比。

第二天：圣托里尼或者米克诺斯或者帕罗斯岛，选择一个去感受爱琴海海岛的魅力吧。乘船就可以的，船票最好事先买好，6 月份是旺季，人比较多。

第三天：岛上游玩。

第四天：坐船回雅典

第五天：议会大厦，宪法广场一带，准备离开希腊。

★关于公交

雅典的公交车票可以和地铁通用（除个别地铁线路，如去机场的），1 欧的 90 分钟内有效，地铁线路比较简单，拿个地图一看就明白了。岛上的公交车就更简单了，因为站少，在站内问问到哪里该坐那趟车就可以。

★关于住宿

雅典的住宿选择很多的，可以在 hotels 或者 HRS 上面订酒店，提供信用卡号就行。或者你也可以找当地的华人地接社来安排，比较省心。

➢ 希腊八日游

第一天：雅典→圣托里尼岛

从雅典乘飞机前往圣托里尼岛，建议乘坐爱琴海航空公司的班机，飞行约 50 分钟。建议提前在网上预订好住宿，下飞机后前往酒店休息。接着去 Perissa 的黑沙滩游泳晒太阳吃东西。

圣岛机场是不准拍照的，雅典机场的行李推车需要一欧元，不是免费的。

第二天：费拉市 fira→伊亚 Oia

前往费拉市 fira，接着去伊亚 Oia，其中日落是重头戏。有一条主要的商业街（车站就是旁边），街的旁边有很多小巷，比较漂亮的景致都躲在这些小巷里。要看明信片上那个蓝顶教堂，下车后跟着人群往山上走，到一个小广场，就能看到蓝顶教堂了。

第三天：前往纳亚•卡美尼岛 Nea Kameni，泡温泉

一般参观火山岛都需要加入当地旅行社组织（很好找，哪儿都有，25 欧元左右一人）的火山温泉半日游，5 月只有 11 点和 13 点两班船；进入旺季后会有不带温泉的火山游，有 12 点和 14 点两班船。若要去温泉游泳，一定事先穿好泳衣，因为船上没地方换衣服。

第四天：逛 Firostefani, Fira, Aktrotirio 海滩，观夜景

这天可以把剩下的小镇、海滩都扫干净。Firostefani 小镇和 Fira 就挨在一起，走路 15 分钟。Kamari 以及 Perissa（前往 Perissa 的临海公路景观非常美丽，这条公路也可以到达被考古学家猜测为“消失的西方极乐世界”的阿克罗蒂里遗址）的黑沙滩很独特。

圣多里尼 (Santorini) —— 火山与夕阳

作者：小兔子其实不属兔

3500 年前，岛上火山爆发，把原本圆形的岛屿烧穿了个大洞，其中月牙形的那半个就另立山头成为主岛，周围散布的尼亚卡美尼(NeaKameni)还是座活火山，随时准备再为爱琴海点把火……[查看全文]

返回目录 我要纠错

第五天：码头前往米科诺斯岛 Mykonos

Mykonos 是希腊另一个著名旅游岛，下午可以逛主镇 Fabrika。

第六天：米科诺斯岛 Mykonos

米岛不大，坐着公交可以去周边几个著名的海滩，例如天堂海滩，价格是 1.4 欧/人。买票可以找司机买，但是车在车站的时候，可能会要你去车站周边的 Kiosk(小便利店)买，价格是一样的。超级天堂海滩不通公交，可以从天堂海滩坐快艇过去，5 欧一个人（另外还有 Agios Stefanos；Ioannis 海滩 ）。

岛上到处是精致的小店和炫目的白墙，怒放的鲜花从阳台上垂到街道。在小威尼斯，海水涌向房子的墙角。山顶上有著名的风车。

第七、八天：雅典

从米科诺斯岛乘渡船回到雅典。

参观雅典卫城，包括：雅典娜神殿（即巴特农神殿）、阿迪库斯露天剧场外观、厄里希翁神殿、无翼胜利女神庙（即雅典娜尼基神庙）、卫城博物馆、遥望戴奥尼索斯剧场（即酒神露天剧场）、宙斯神殿。

之后参观 1896 年第一届现代奥林匹克运动会会场——雅典竞技场（又称最佳材质的大理石运动场）、宪法广场、国会大厦前的卫兵交接仪式、无名英雄纪念碑、大学街上的科学研究院、雅典大学和国立图书馆等三大新古典建筑外观。

★关于船票

可以在网上预订 Hellenics Seaways 的船（www.hellenicseaways.gr，或者另外一个主要公司 BlueStars），双人单程前往 Mykonos 约 57 欧。至少离开船时间一小时前去 Agency 处取票(当然可以前几天就去取，基本上看到上面写着 Hellenics Seaways 的地方都可以取票，把预定的 Confirmation（确认书/证明）给工作人员就可以了 ,当然码头也有取票处。

➢ 六处小众线路

①马露西

北出雅典城约 12 公里，有个叫马露西的小镇，是出名的陶瓷艺术中心；继续北上，两边都是绿色，有很多咖啡馆、饭馆、大小旅店，挑喜欢的坐下就行了。

②奥林匹亚

从雅典出发，穿过科林斯地峡，沿途是碧海蓝天、白屋幢幢，柑橘园、葡萄园中点缀着红顶白墙的农舍，奥林匹亚就在这万绿丛中。

③迈泰奥拉岩石山顶修道院

迈泰奥拉岩石山顶修道院位于希腊的中部。修道院修筑在陡峭的山岩顶上，必须靠绳索和网梯才能到达。现今原来的 24 所修道院中最大的 4 所中仍有修士。

如你对修道院文化感兴趣，还可以去距离雅典市中心 9 公里的达弗尼修道院，那里是全希腊最重要的拜占庭修道院之一，它那金黄色的马赛克图案非常有名。

④诗人海滩

塞萨洛尼基马其顿地区的首府塞萨洛尼基有一处官方批准的天体海滩，名字也相当诱人，叫“诗人海滩”，由于人烟稀少，害羞的人也能在那里一享裸晒的自由。

⑤锡米岛

锡米岛位于罗德岛北部，面积只有 68 平方公里。分上城和下城，之间有迷宫般的阶梯小巷相连。

沿巷漫步，会遇到很多精致的十八九世纪的宅邸。这里曾是古希腊最繁荣的岛屿之一。

⑥萨罗尼科斯湾的浪漫小岛

从比利埃夫斯出发，坐“飞行的海豚”高速船去郊游，特别不要错过一个叫伊兹拉的岛，那里禁止开车，所以你能四处横行不用担心躲避车轮。

20 世纪 60 年代有很多艺术家和诗人发现了这个小岛并纷纷将画室、工作室搬来此地。

雅 典
Athens

希腊首都

雅典是希腊首都，也是希腊最大的城市。雅典位于巴尔干半岛南端，三面环山，一面傍海，西南距爱琴海法利龙湾 8 公里，属亚热带地中海气候。基菲索斯河和伊利索斯河穿城而过。市内多小山。雅典是世界上最古老的城市之一，有记载的历史就长达 3000 多年。现在雅典是欧洲第八大城市。

➢ 前往雅典

乘飞机 去雅典最简便的方式当然是乘飞机。

从雅典国际机场到达雅典市中心，有机场巴士、地铁、出租车等多种交通工具可供选择，可以乘坐 E92、E93、E94、E95、E96、E97 机场巴士，票价为 2.9 欧元，发车时间从每 30 分钟一趟到每 40 分钟一趟不等，也可乘坐地铁 3 号线，单程 6 欧元。

乘火车 雅典有拉里西斯火车站等两个火车站，可到达希腊西边的伯罗奔尼撒半岛上的主要国内城市及希腊北部的塞萨洛尼基，现已开通了开往土耳其等中欧、北欧等国际线路。希腊的火车票价便宜，但是速度较慢，购买往返票会享受八折优惠。

乘船 比雷埃夫斯港是雅典的第一大港，也是希腊的第一大港，客运量也是希腊第一位，希腊又是一个多岛屿的国家，从雅典到希腊各个岛屿旅游都可乘坐游轮，方便快捷。

许多欧洲人可以自己驾车或者搭乘汽车、火车到意大利的一些沿海城市，然后乘渡轮去雅典。最短的渡轮航线是从意大利东南部的美丽的海港 Brindisi 到希腊，这个城市也是渡轮班次最多的港口，有时一天 6 班轮船。 慢的渡轮大约需要 15 小时到希腊港口 Patras，8 小时到 Corfu。然后再换乘汽车去雅典。一路上顺便也可以欣赏南部的意大利和北部的希腊港口风光。你通常可以上船再买票，但是如果你有汽车要托运或者需要到船舱休息，你就必须事先订票。

Patras 渡轮靠岸处就有大巴和火车，火车速度比大巴慢一些。你可以在 Patras 渡口找到有关大巴的信息，如果是到 Corfu 的话你还可以乘飞机到雅典。另外，从以色列的 Haifa 也可以乘船到希腊的海港。

★ 玩几天合适

从这个城市了解古希腊辉煌的历史，也可以了解现代希腊的生活的方方面面，有两三天的时间你可以在雅典的大街小巷留下你的足迹，不要忘记品尝地道的希腊美食。

★ 最佳旅游时间

雅典的气候温和宜人，一年四季适合旅游。虽然 6-8 月份天气炎热，但是由于空气干燥，游客还是可以适应的。但是要避免在中午到午后 3 点钟出游。夏天雅典的温度大约为 26-32℃，冬天为 10-15℃。1-3 月初，天气有点冷，而且会有一点风。雅典年降雨量只有 150 毫米，集中在冬天。艳阳天每年有 300 多个。从整体上看，最好的旅游时间是 4-6 以及 9-11 月份。8 月份是旅游者最多的时候。当然，你也可以在冬天到希腊去。这样，你就可以享受一份清静和悠闲了。

我能够不爱你吗？不会的！
你是我的生命，我爱你。
——小兔子其实不属兔《雅典（Athens)---写给你的诗》

内部交通

地铁

雅典有三条地铁线路，分别为地铁 1 号线、地铁 2 号线、地铁 3 号线，票价从 6 欧元到 10 欧元之间不等，学生、65 岁以上的老年人、2 人以上购票，都会有特别的优惠，很实惠。

公交车及轻轨电车

在雅典，可以乘坐公交车到达雅典各主要街道。雅典的公交车分为桔色、绿色、蓝色等很多颜色，多为无人售票，使用无人值守检票机，需在车站、指定摊点等地购买车票，发车时间从每 10 分钟一班到 30 分钟一班不等，运营时间：凌晨 5 点到次日 24 点。

雅典轻轨电车网络发达，04 年奥运会的举行，使雅典的轻轨电车得到进一步的发展，乘坐轻轨电车可到达当时举行过奥运会的各主要场所，运营时间为凌晨 5 点到次日 00:15，每 5 分钟到每 10 分钟发车一班，也为无人售票，需在上车前买票。

此外，雅典的公交站牌和道路标志多为希腊文，少见英文。

公交车线路问讯电话：185

渡轮与高速船

(1)船班的时刻表每周更新，时刻表可以在各家渡轮办公室、观光局取得，港口的警察局也会张贴。上面会标明船班时间、航行路线、渡轮名称。多家渡轮公司有多条航行路线提供便捷的方式来往各个岛屿间，船票也相当便宜，然而船班却不固定，航行速度也慢。

(2)渡轮出发的时间不仅可能在没有通知的情况下提前，更有可能延迟出发长达 3 小时以上。若想要在船上找到舒适的座位，建议在航行前 1~2 小时就到达码头，并且自备厕所所需的卫生纸以及饮用水、食物。

(3)在短程的航行中，船舱中的座位很快就会被占满，所以最好带顶帽子以防在甲板上接受艳阳的考验。若是长程的航行最好自备睡袋或者付更高的价钱睡在有隔间的船舱中。

(4)高速船的速度都比渡轮快上一倍，不过价格也贵上一倍。要提醒的是，在高速船上最好坐在有空调设备船舱中，不要随意走动，否则容易晕船，带点晕船药上船比较保险。

(5)从雅典到帕罗斯岛 5~6 小时，到米克诺斯岛 6~7 小时，到克里特岛 10~14 小时，到诺克索斯岛 6~7 小时，到圣托里尼岛 10~12 小时。从克里特岛到圣托里尼岛约 4 小时，克里特岛到米克诺斯岛约 8 小时，克里特岛到帕罗斯岛约 6 小时，米克诺斯岛到纳克索斯岛约 2 小时。

出租车

雅典出租车总数超过 1.5 万辆，多为黄色，有奔驰等不同车型，起步价为 0.75 欧元，在市内行驶，租价为 0.26 欧元/公里，在市外或是夜间行车(夜里 0 点到次日早晨 5 点)的租价为 0.5 欧元/公里，每小时等候费为 7.1 欧元 ,如果从机场出发或是到机场搭乘出租车，价格为 2 欧元，从火车站、海港、巴士站出发租价为 0.7 欧元/公里。

（图片由一起游网友小兔子其实不属兔提供）

汽车租赁

在雅典有很多家提供租车服务的公司，这些公司大都位于 Syngrou 大道。您可以从希腊租车公司联合会处得到所有租车公司的信息。

公司地址：Vouliagmenis Ave.Argyroupolis

电话：9942850-9

其他

租一辆摩托车可以让你随心所欲的游览，不受任何的束缚。你要戴好头盔，穿上保护衣，否则你会被罚款的。但在商业中心，你不可以开摩托车，而改为搭乘公共汽车。

➢ 旅游景点

雅典卫城 Acropolis

卫城是雅典及全希腊的一颗明珠，雅典民主象征。海拔 156 米，从雅典任何地方都可以看到。自然的山体使人们只能从西侧登上卫城。山顶荟萃着古希腊文明最杰出作品，其中最为人所熟知的是帕特农神庙（又称雅典娜神庙）、卫城入口等等。还有卫城博物馆，这里收藏着卫城原有的各种雕塑以及其它的文物。

卫城设有蓝白相间的希腊国旗，从这里可以俯瞰整个雅典城。

交通：乘地铁（蓝色 M）2 线（红色）至Ακρόπολη站

开放时间：8:00-19:30

门票：12 欧。

卫城多次次遭受战火破坏，如今只在保留着一些残缺的建筑物和石柱，其中最著名的是帕特农神殿，它是古希腊建筑艺术的里程碑，代表了古希腊建筑艺术的最高成就，被称为“神殿中的神殿”。

——风过无痕 1501《风过希腊（20）——雅典卫城》

帕特农神庙 Parthenon

帕特农神庙是希腊祭祀诸神之庙，以祭祀雅典娜为主，又称“雅典娜帕特农神庙”。它建于公元前 447-438 年，是伯里克利当政时代重建卫城山工程中的重点项目。神庙位于雅典老城区卫城山的中心，坐落在山上的最高点。它外形呈长方形，长 228 英尺，宽 101 英尺，由 46 根多立克式环形立柱构成柱廊。

神庙的主体为两个大厅，两旁各倚一座有 6 根多立克圆柱的门厅。东边的门厅通向内殿，殿内原来供奉着巨大的雅典娜女神，但是，这一杰作在公元 5 世纪失踪。中楣饰带是由 92 块白色大理石装饰而成的，上面有描述希腊神话的浮雕。东西庙顶的山墙上也有精美的浮雕。

帕特农神庙被认为是多立克式建筑艺术的极品，有“希腊国宝”之称。

交通：乘地铁（蓝色 M）2 线（红色）至Ακρόπολη站

宪法广场之所以成为一个必游的景点，是因为每个小时在广场与议会之间的无名烈士墓前都会举行总统卫兵换岗仪式。在星期日和官方假日，大部分卫兵都参加换岗仪式，并有军乐队伴奏。

宪法广场 Syntagma Square

宪法广场是希腊首都雅典的主要广场，位于希腊国会前，得名于 1843 年 9 月 3 日奥托国王在起义后批准的希腊宪法。

宪法广场北到 VassileosGeorgiouA’街，南面是 Othonos 街，西到 Filellinon 街，东到阿马利亚大街。广场的东部比西部高，有一些大理石台阶通到阿马利亚大街。其下方是地铁车站。附近有许多户外咖啡馆，是受欢迎的市中心聚会地点。广场的南北有两片绿地，种有遮荫树木，中心是一个大型喷泉。广场经常举行政治游行。东侧的阿马利亚大街对面，就是议会大厦及其周围的国家公园。

宪法广场附近有许多名胜古迹，例如雅典卫城、酒神剧场、雅典古市场与哈德良图书馆、罗马市场的风塔、哈德良拱门、奥林匹亚宙斯神庙、菲洛帕波斯纪念碑、无名烈士墓和吕卡维多斯山。古老的教堂也散布在该区，有些可追溯到中世纪。

交通：乘地铁（蓝色 M）2 线（红色）、3 线（蓝色）至Σύνταγμα站

返回目录 我要纠错

卫兵换岗仪式逢正点举行，两名士兵沿斜线从纪念碑的一角走到对角，步伐缓慢，如同电影中的慢动作；动作夸张，手高高举起，脚也尽量抬高，落地时还要重重的蹭一下地面。

——风过无痕 1501《风过希腊（9）——宪法广场》

国家考古博物馆

National Archaeological Museum

雅典二十多所博物馆之中最大、也是收藏最丰富的一个博物馆。建于 1866 年-1889 年，收藏希腊各地出土的各个时期价值极高的文物。现在，博物馆有大厅、陈列室等 50 多个房间，收藏文物近 2 万件。绝大多数的文物反映了希腊神话中的内容。可谓集古希腊文物之大全。

前厅的中路是迈锡尼文物陈列区，其中的金制面具、器皿和装饰品最为著名。中路的两侧为雕塑陈列区，有各种战具。再往北就是青铜器陈列区。战后新建的双层建筑后厅为陶器和陶瓶的陈列区，陶器的造型和瓶上的图案显示出希腊艺术优美精细的特点。

交通：乘地铁（蓝色 M）1 线（绿色）至Βικτώρια站

雅典宙斯神庙

宙斯神庙是按照伊奥尼亚风格的建筑，后来改用了科林斯式石柱风格，而且一概使用大理石。整个建筑坐落在一块 205 米长，130 米宽的地基上，神庙本身长 107.75 米，宽 41 米，共有 104 根科林斯柱。每根石柱高达 17.25 米，顶端直径达 1.3 米，约计用大理石 1.55 万吨。和众多的古希腊神庙一样，宙斯神庙也遭受严重的破坏，104 根柱子中仅存 13 根。

宙斯神庙和哈德良拱门隔路相望，宙斯神庙位于路南，而哈德良拱门则位于路北，这两座建筑都是由距今 1900 多年前的罗马帝国国王哈德良时期修建的。现在我们已经无法看到宙斯神庙和哈德良拱门的原始形态，只能通过断壁残垣来回忆当时的辉煌。

交通：沿 Makrigianni 到 Dionysiou Areopagitou 右转到底。

开放时间：8:30-19:00

门票：包括在卫城门票内。

（图片由一起游网友渔父提供）

狄奥尼索斯剧场 Theatre of Dionysus

卫城南侧有两个半圆形的剧场，由门廊相连，充分体现了古希腊人对艺术的热爱。西侧的 OdiumofHerodesAttius 剧场现在仍然作为夏季露天音乐会和戏剧表演的场所，东侧的酒神剧场作为景点向游客开放。该剧场建于公元前 5 世纪，最早是向酒神祈祷的地方。

交通：乘地铁（蓝色 M）2 线（红色）至Ακρόπολη站。

（图片由一起游网友小兔子其实不属兔提供）

返回目录 我要纠错

贝纳基博物馆　Benaki Museum

贝纳基博物馆是希腊的综合性文物博物馆，主要收藏地中海沿岸国家和地区的文物。它是以安东伊内·贝纳基积累 35 年收集的文物为基础而逐步发展而来的。它们原来陈列在贝纳基的私人住宅里。1931 年他把这些文物捐给了国家，博物馆就以他的名字命名了。

后来，博物馆又得到其它方面的馈赠和充实，展品雄厚，现在分为 20 多个展厅展出。博物馆内有中国的陶器、波斯的丝绸、希腊各岛的刺绣以及希腊的民间工艺品，甚至还有瑞典王后的钻石耳环。贝纳基博物馆吸引了大量的国内外游客。

交通：乘地铁（蓝色 M）2 线（红色）、3 线（蓝色）至Σύντα γμα站。步行：从宪法广场（Syntagma）朝 Vass Sophias 街走，到达国家花园（National Gardens）后向右转。当走到花园尽头后，博物馆就在你的左边。

开放时间：星期一、三、五、六：9：00 - 17：00，星期四，日关门较早。星期二全天闭馆。

吕卡维多斯山　Lykavittos Hill

吕卡维多斯山无疑是雅典最有利的位置，这里正好是市中心，而且高达海拔 295 米，让你可以尽览雅典的全景，还可以看到雅典卫城和其他主要景点。

位于山顶上如画般的圣乔治礼拜堂和咖啡厅，都可以步行到达，你也可以选择坐车或乘坐缆车。缆车的话，每 30 分钟一趟，从 Kolonaki 的 Aristippou 和 Ploutarchou 出发。山上还有吕卡维多斯剧院，同样可以鸟瞰整个雅典城。

交通：乘地铁（蓝色 M）3 线（蓝色）至Ευαγγελισμός 站

布拉卡区　Plaka

布拉卡区是最具希腊文化和风情的古老街区，位于卫城山脚下。现在已经成为游客体验雅典风土人情的地方。

布拉卡区内的古希腊遗迹以罗马市场的"风塔"保存的较为完好；众多的露天酒馆和饭馆里有民族歌舞表演。虽然，店家经常用免费酒水来招揽生意，但是价钱还是比其它地方贵。

布拉卡有很多旅游纪念品出售，千万别忘了讨价还价。

哈德良拱门　Hadrian’s Arch

拱门是新、旧雅典的界碑，建于 132 年。建立拱门的目的是标明雅典古城和新城之间的界线。拱门高 59 英尺，宽 41 英尺，厚 7.5 英尺，拱道宽 20 英尺。巍峨耸立，非常雄伟。拱门的扶壁用古希腊科林斯圆柱装饰，柱头有多重的叶子，柱子的基座饰以线形花纹。

拱门背面刻有不同的文字。朝雅典卫城的西北方向刻有“这里是雅典，即提修斯古城”，朝奥林匹亚宙斯神庙的方向刻有“这里是哈德良城，而非提修斯城”的字样。拱门上方有顶楼，使拱门的造型与其它的拱门相比有所不同。

交通：乘地铁（蓝色 M）2 线（红色）至Ακρόπολη站

（图片由一起游网友小兔子其实不属兔提供）

帕纳辛纳克体育场 Panathinaiko Stadium

世界上唯一一座全部用大理石兴建的大型体育场，它主要用来举办纪念雅典娜女神的泛雅典运动会，2004 年的雅典奥运会，这里作为马拉松比赛的终点和射箭比赛的场地。

交通：乘地铁（蓝色 M）2 线（红色）至Ακρόπολη站

返回目录　我要纠错

➢ 雅典美食

雅典的饮食比起西欧国家的旅游城市要便宜很多，而且，您可以有许多的选择。您可以到欧摩尼亚广场附近的小吃店吃 Gyros 。

可以到雅典的速食店（如 Neon）吃到传统希腊菜，饭后当然要喝上一杯希腊咖啡，顺便占卜一下最近的运势。

布拉卡区里也有许多海鲜店，如果经济许可，吃些海鲜当然也是不错的选择。

烤肉串

希腊的烤肉串也是不可错过的美味,雅典街头上最普遍找到的美食有希腊烤肉(Souvlaki) ,将烤肉包在薄饼(Pita)中就成了烤肉包(Gyros)。希腊沙拉(Salata)上则推满了羊乳酪(Feta)。

希腊的点心最出名的是奶酪派(Sagabaju)以及菠菜派(Soabajioutta)。有许多只有当地人才会光顾的烤肉店、小吃店、糕饼店及咖啡店，价格十分便宜，想要体验当地人生活，建议你花个一个下午，悠闲的坐在路旁的座位上，吃着 Gyros，边喝杯希腊咖啡，尽情体验希腊式的悠闲生活。

地址：Omonia 广场北边的 Kotopouli 街和 Marni 街之间。

特色小吃

姆撒卡 ousaka（一种马铃薯、绞肉及茄子混煮的烧烤料理）

苏富拉奇 ouvlaki（羊肉、鱼肉加葱的串烧）

道尔马德斯 olmades（用葡萄叶包裹肉及米饭）

苏鲁加奇亚 ouzoukakia（在肉丸上加蕃茄、柠檬、蛋等调味的料理）

希腊本地的汉堡 Donersouvlakia 在圆形扁平的面包内夹羊绞肉、蕃茄及洋葱味道非常可口。

速食店

希腊速食店（如 Neon）消费较高些，但可吃到传统希腊菜，如 Moussaka（将碎肉、马铃薯与茄子炒过后，加上面皮、起司放入烤箱做成）、Dolmathakia（用葡萄叶包碎肉和米饭加柠檬汁、橄榄油蒸煮而成），或是把米饭填入番茄或青椒放入烤箱中烤等。

逛卫城脚下的雅典老街……

——风过无痕 1501《风过希腊（16）——科林斯运河、雅典老街》

海鲜饭店

波拉卡区里也有许多海鲜店，如果经济许可，吃些海鲜当然是再好也不过的事。

欧摩尼亚广场(Omonia)为中心延伸至四周的区域是雅典的平民区，附近有许多平价的商店、小吃店、咖啡店及旅馆，是一般雅典人日常活动的地方。欧摩尼亚广场上还有麦当劳、Neon 及许多咖啡馆。

餐厅一般午餐时段 12：00–15：30，晚餐时间 19：00–24：00，咖啡馆、早餐店也有从 8：00 就开始营业的。

➢ 雅典住宿

雅典的旅店分为 A、B、C、D、E 几个档次，价格差别很大。所有旅馆房间的背后都挂有希腊国家旅游部门批准的收费标准。旺季时约是淡季的 1.5 倍。多数房费含有早餐费用。过夜必须以护照抵押，退房时交款拿回护照。

雅典的青年旅馆不多，提供的英语服务和旅游咨询比较好，但价格上并没有很大的优势。同时，青年旅馆提供存包服务。宪法广场至卫城一带许多便宜的住宿，欧摩尼亚广场附近也有不少。

雅典购物

对于购物者来说，雅典是一个充满了惊喜的城市。在这里，您可以买到独一无二的产品或是廉价的物品。金银珠宝是雅典的特色产品，具有独特的希腊风格。雅典的首饰大都是当地的工匠手工制作的。白银镶嵌品和玳瑁首饰是由 Loannina 和 Epiros 出产的。

你不必走遍全希腊才能买到各地不同风俗的纪念品，在雅典旧市区波卡拉（Plaka）不但能买到种类样式齐全的纪念品，而且价格低廉，有时比产地更便宜呢。

波拉卡区范围很大，商店非常多，所以需要多花些时间好好的比较一番。在波拉卡购物除了货比 N 家外，别忘了拿出你的杀价工夫来，有时商家也会自动给予 6—7 折的折扣，通常付现金可有较大的折扣，付美金更可好好讲价一番。

★ 最具特色的希腊纪念品

明信片（价钱都比小岛便宜），仿古地图，首饰，皮饰品，手工织的纯羊毛地毯、针织品，各种石头做成的雕像、青铜器、陶器，Quzo 酒（乌佐酒，希腊最有名的烈酒），葡萄酒，天然海绵橄榄油香皂，陶瓷，还有香膏盒、忘忧珠、恶眼、曼陀铃、蜂蜜及香料等。

雅典娱乐

在雅典，最好的娱乐活动就是去看露天的音乐和戏剧表演了。雅典的 Odium of Herodes Attius 每年夏天都有露天的戏剧和音乐表演。

逛博物馆也是一个不错的选择。雅典有 20 多家博物馆，如雅典国家美术馆、雅典城市博物馆、戏剧博物馆、希腊民俗艺术博物馆等等。有的博物馆是在古迹旁展示该古迹的遗物，有的是展示珍贵的藏品，如国家考古博物馆。不管你有多少时间去参观，你都可以有很大的收获。

雅典的夜十分漫长，凌晨时在街上仍有不少人群。因为雅典人在下午两点到五点之间有长时间的午休，白天气温太高也不适宜做任何活动，所以大部份活动都在晚间进行。

晚上可以至露天电影院看场希腊电影，也可坐缆车上利卡维托斯山（Mount Likavitos）吃顿丰盛的晚餐、顺便欣赏雅典的夜景，更可以到阿迪库斯剧场（Odeon of herodes atticus）或是耶皮戴奥斯剧场（the ancient theatre of Epidaurus）看场露天歌剧。（大多从晚上 9 点开始）。

贴士 注意事项

1、雅典旅游以参观历史文化遗迹为主，各大景点虽都有英文标识，但通常不会详尽介绍，游客需对古希腊神话及希腊历史有比较系统的了解。

2、参观卫城时切记**不要试图捡块石头带走**，这里的石头都是有 2500 多年历史的文物。虽然它们被“散养”的，但也时刻在被“监护”着。

3、**穿着：**在雅典参观神庙和教堂时，要穿得正式一点。男士穿长裤，女士穿长袖的裙子。夜晚在俱乐部或其它娱乐场所，就没有什么着装要求了。另外，你可要记住带上塑料鞋，这样，你就可以在海滩上享受人生了。橡胶底的鞋也是不可少的，在爬卫城山的时候、在大理石的废墟上行走时，穿它最舒服了。

4、带上高 SPF 值的**防晒油**，以免晒伤。即使在夏天，晚上出去时也得穿上夹克或薄毛衣，以抵挡海风的凉气。

5、**旅游服务中心** EOT：从宪法广场的希腊国立银行一楼至 Amerikis 街 2 号，在此可索取地图（有各种交通工具的标示）、从雅典至爱琴海各岛的船班、爱琴海各小岛的介绍等，可从宪法广场沿 Stadiou 街，往欧摩尼亚广场前进，就在右边第二条街上。

6、**Festival Office**：Stadiou 街 4 号，可在此订票及询问各种戏剧及表演的时间表。

7、当地旅行社雅典及各大都市的旅行社相当多，提供的情报及可选择的旅游行程相当多。**情报**刊物每月发行的“Travelling”上刊载有火车、巴士、船班的时刻表， 还有各大都市的饭店资讯，自助旅游者或长时间在希腊境内移动者，可购买这份刊物作为旅游伴侣。

奥林匹亚 Olympia

气势恢宏的古代奥运会遗址。你能亲临北京奥运会圣火的采集点，在宙斯神庙祈愿胜利，在古希腊奥运会场的跑道上和同伴们赛跑，戴上橄榄枝编成的桂冠，穿越庄严的冠军之门...

奥林匹亚(Olympia)位于希腊伯罗奔尼撒半岛西部的皮尔戈斯之东，阿尔费夫斯河与克拉泽夫斯河汇流处，距雅典 370 公里。这里气候宜人，景色优美，到处都是橄榄树、桂树和柏树。

奥林匹亚是奥林匹克运动的发源地。据历史资料记载，早在铁器时代，多立斯人就在这里建立神庙。奥林匹克运动正是一种祭神的庆典活动。

奥林匹亚有世界上最古老的运动场。以后，奥林匹克运动会虽然改在各国轮流举行，但仍然沿用这一名称，并且在这里点燃各届运动会的圣火。奥林匹亚的博物馆也吸引了全世界的游客。

我们循钟声顺着一条乡间小路找过去，在与小镇相反的方向，有个村落，村落里有个小教堂。运气真不错，教堂里正在做礼拜。

——风过无痕 1501《风过希腊（13）——早安，奥林匹亚小镇》

➢ 前往奥林匹亚

绝大多是人都是通过旅行代理乘坐**交通车**来到这里。

对于那些**租车或者包车**（也可以通过旅行代理预定）前往的人来说，一定要记住：从雅典到奥林匹亚要 5 个小时的车程，所以一定要做好过夜的准备。但这次旅程可以和游览特尔斐（Delphi），Kalavrita 或者甚至拉夫普里欧（Nafplio）以及 Argolis 一起进行。

你还可以通过坐**火车**前往，这里每天有五班前往 Pyrgos 的火车，车程半小时。从奥林匹亚一天有 6 班前往雅典的火车，8 班前往 Patras 的火车。如果你是从意大利前来的，一心只想去奥林匹亚的话。建议你先乘交通车或者火车去 Pyrgos 然后再来奥林匹亚。从奥林匹亚有 4 趟车去雅典。

另外您可以从雅典的 Kifissou 大街 100 号的问讯处得到有关公共汽车的信息。

您可以从下列问讯处得到关于火车的信息：雅典 Karolou 大街的 OSE1-3；雅典 Sina 大街 6 号。

➢ 旅游景点

赫拉神庙

（图片由一起游网友风过无痕 1501 提供）

赫拉神庙规模不大，里面供奉着女神赫拉像。它是奥林匹亚遗址中现存最古老的建筑，建于公元前 600 年左右，是希腊最早的神庙之一。公元前 776 年，第一届古代奥林匹克运动会在这里举行，从而拉开了奥林匹克运动长达 2000 多年的历史序幕。在高大的石基上，迄今仍残留着几根灰褐色的高大立柱，暗示着昔日的壮丽。

神庙东面的赫拉祭坛，是现代奥运会圣火燃起的地方。奥林匹亚的考古遗迹中的许多建筑和设施，都是为体育比赛修建的。

我们一个小时的游览也是在历史和废墟中穿行，遥想 2700 多年前古希腊繁荣与强盛……
——风过无痕 1501《风过希腊（15）——奥林匹亚遗址》

阿尔提斯

阿尔提斯是奥林匹亚圣地中心部分的称呼。这个中心地区最早是围绕着一个青铜器时代的墓丘形成的，传说这个幕丘是海格力斯为珀罗普斯堆起的。这里也是为宙斯牺牲的圣坛。另一个圣事的中心是一座小丘上的一条裂缝。这里曾经有一个神谕。一开始这个神谕是一个女神主管，后来变成了宙斯的神谕。而且这个神谕一直到有历史记载的时候依然存在。

在圣地内出现了多座神庙和圣坛，这些神庙和圣坛供奉不同的神。保萨尼亚斯共数出了 69 位神。在北部的山坡上有众多希腊城邦建造的存放圣器的仓库，在这些仓库的西边是奥林匹亚的市议会厅。渐渐地阿尔提斯积累了许多奉献品，主要是为了纪念和感谢胜利的塑像和其它纪念碑。4 世纪时阿尔提斯被一座围墙围绕，这座围墙可能有五座门。

圣地外还有许多其它管理和为圣地服务的建筑，以及竞技场。奥林匹亚最大的建筑是一座前 4 世纪建造的旅店，这座旅店在罗马时期被改造。运动员在 3 世纪建造的体育馆进行训练，在运动场进行比赛。奥林匹亚的运动场前还有一座辉煌的大门。在希腊时期就已经建造的浴场边上罗马人还建造了多座温浴。通过其附近找到的垃圾可以将一座 5 世纪的建筑确定为为神庙塑造巨型的宙斯神像的工场。巨大的赛车场被附近的河流的洪水冲塌后已经不复存在。

奥林匹亚宙斯神庙

奥林匹亚考古遗迹的中心是雄伟的宙斯神庙，神庙内的宙斯像全身镶满了黄金和象牙。这座由大雕刻家菲狄亚斯雕刻的巨像被大火毁于公元 475 年。而菲狄亚斯工作过的作坊遗址就在宙斯神庙的旁边。

容易混淆的两个宙斯神庙

由于很多人对古希腊历史的不熟悉，经常混淆奥林匹亚遗址的宙斯神庙(Temple of Zeus, Olympia)和雅典的宙斯·奥林匹欧斯神庙(Zeus Olympios，Athens)，把后者的图片当成前者贴出来，这二者完全不是一个地方：

1、地理位置不同：奥林匹亚位于伯罗奔尼撒半岛的西部，而宙斯·奥林匹欧斯神庙位于雅典。

2、建筑时间不同：奥林匹亚的宙斯神庙建于公元前 472-456 年，毁于公元 522 -551 年的大地震；而雅典的宙斯奥林匹欧斯神庙建造时间为公元前 174 年至公元 132 年哈德良大帝时期，被毁坏的时间不详。

3、现存状况不同：奥林匹亚的宙斯神庙只剩下一些零星的柱子碎块，而雅典的宙斯奥林匹欧斯神庙现存 16 根柱子，其中 13 根为一组，另外三根，有两根矗立，一根倒地。

（图片由一起游网友风过无痕 1501 提供）

4、建筑风格不同：奥林匹亚的宙斯神庙是多立克柱式，属于古希腊建筑，神庙里有一座属于世界七大奇迹之一的宙斯神像，而雅典的宙斯奥林匹欧斯神庙属于古罗马建筑，科林斯柱式，是希腊化时代和罗马时代希腊最大的神庙，柱高 17 米。

古奥林匹亚体育场

古奥林匹亚体育场毁于战火与风雨，自 18 世纪始,一批又一批的学者接连不断地来到奥林匹亚考察和寻找古代奥运会遗址。1936 年第 11 届奥运会后，因有部分余款，国际奥委会决定用这笔款项继续对奥林匹亚遗址进行发掘，发现并复原了体育场。

古奥林匹亚体育场四周有大片坡形看台，西侧设有运动员和裁判员入场口，场内跑道的长度为 210 米，宽 32 米。它与附近的演武场、司祭人宿舍、宾馆、会议大厅、圣火坛和其他用房等共同构成了竞技会的庞大建筑群。现遗址上建有奥林匹克考古学博物馆，馆内藏有发掘出土的文物，包括大量古代奥运会的比赛器材和古希腊武器甲胄等。

古代奥运会期间，来到这里参加比赛的运动员必须符合以下条件：男性、希腊人、自由人、婚生子、没有任何犯罪记录等等。这一古老的规定在第 28 届夏季奥运会上被打破。2004 年 8 月 18 日，第 28 届夏季奥运会田径的男女铅球比赛在希腊奥林匹亚古奥林匹克运动场举行。这标志着，近 3000 年来，女性首次在这片神圣的场地上参加比赛。

（石头砌成的起跑线：图片由一起游网友风过无痕 1501 提供）

➢ 购物

在奥林匹亚参观了博物馆后可以购买手工复制的仿博物馆藏品陶器，还有金属制品、民俗娃娃、皮革制品、天然海绵、橄榄皂等。别忘了，在这里，您可以买到世界闻名的珠宝饰品。

博物馆周边是宽敞的走廊，走廊上放置着雕像、廊柱、础石等，随便哪一座、哪一块，都有几千年历史，如此随意摆放，简直太奢侈了……

——风过无痕 1501《风过希腊（14）——奥林匹亚博物

➢ 美食

奥林匹亚的饮食比起西欧国家旅游地的要便宜很多。奥林匹亚有远比肯德基、麦当劳合算而又有意义的饮食：以一个黄色小人为标志的食品连锁店到处可见，足以满足旅行的需求。

如果嫌餐馆里的太贵，那么街头餐馆价格很能被人接受，用不贵的价格就可以享受一顿希腊大餐（一个热汤或葡萄酒，一道莴苣色拉，一道热的肉菜或是海产品，加上一小篮面包）。小巷里卖的土耳其美食卡巴、面饼夹烤肉串也不错。

➢ 娱乐

在奥林匹亚，最好的娱乐活动就是去看露天的音乐和戏剧表演了。每年夏天都有露天的戏剧和音乐表演。

逛博物馆也是一个不错的选择。奥林匹亚有几家博物馆，如运动博物馆和考古博物馆。不管你有多少时间去参观，你都可以有很大的收获。

野营也是不错的选择，在无边的海滩上，您可以享受无限的乐趣。

爱琴海
Aegean Sea

爱琴海位于土耳其的西部，与地中海相连，海岸线蜿蜒曲折，港湾众多，岛屿星罗棋布。它所拥有的岛屿数量之多，全世界没有哪个海能比得上的，所以爱琴海又有"多岛海"之称。相邻岛屿之间的距离很短，站在一个岛上，可以把对面的海岛看得清清楚楚。宙斯情人的住地——埃吉那岛、爱琴那岛、伊兹拉岛、波罗斯岛、米其龙士岛、仙度云尼岛、圣托里尼岛.....就是这里孕育了西方欧洲文明，在海中最大的克里特岛上产生了爱琴文化。

但是，使得爱琴岛名扬全世界的却是它的浪漫情调。不知道之从什么时候开始，爱琴海变成了浪漫爱情的代名词，向往美好爱情的人们没有不想去爱琴海的。来自它美丽的景色？来自它什么浪漫的希腊传说？来自那海风、海浪、静谧的气氛？无人能知。

无论是源于何时，这里都是非常值得游览的地方。爱琴海的蓝色有一种宝石般的光泽，她涌起的每一个波纹都像一颗切割完美的蓝宝石。海风是凌厉的锋刀，在这些宝石上切割出无数的棱角，将她内在的宝光折射了出来。她透明深邃、毫不柔软的波纹煽动着奇迹，犹如贪恋爱琴海女神美貌的海神，在她面前撒下了一片片价值连城的蓝宝石。那耀眼的宝光衬托了爱琴海女神的高雅。她的没无词形容，只能亲自来到这里才能感受到。

★ 最佳旅游时间：每年 4 月～10 月

★ 出行看点：

爱琴海最佳旅游季节是每年的 4-10 月，春夏是海边最美丽的时候，这个时候游客可以穿着泳衣徜徉在红色的海洋里，任晶莹剔透的海水拍打着脚踝，海风吹着岸边的橄榄树，海滩上的人们安详的享受着来自天堂的静谧，是一件妙不可言的事。也可根据游人自身的喜好来安排时间，去畅游“多岛海”的梦幻美丽。

受气候因素的影响，爱琴海地区 7、8 月份是最热的时候，但也是游人最多的时候，这个时候的爱琴海晴空如洗，阳光明媚，人们喜欢到爱琴海畔享受海风、阳光的沐浴。

春夏二季，在阳光的照射下，爱琴海的海水呈现一种晶莹剔透的颜色，清澈中泛着灿灿的金色，到了夕阳落下的时候，海水就会变成一种绛紫色，好像杯中的葡萄酒，在盛夏的天空下，带给人心旷神怡的感觉。

➢ 美丽的岛屿

艾伊娜岛——宙斯情人的住地

伊兹拉岛——艺术家之城

波罗斯岛——白屋森林

米克诺斯岛——数风车

圣托里尼岛——看最美的日落

克里特岛——海中最大的一个岛屿

爱琴海岛屿的大部分属于西岸的希腊，一小部分属于东岸的土耳其。

返回目录 我要纠错

➢ 前往海岛

雅典郊外的 PIREAS 港是前往各个爱琴海岛屿的枢纽。每天有不同轮渡公司的几十班客轮到达不同岛屿。

到达 PIREAS 港：从雅典市中心坐地铁(绿色 M1 线到终点，票价 0.75 欧元)，或者乘出租匀可到达(车费在 10 欧元之内)。如果从雅典机场直接走，可以乘坐 E19 机场巴士到终点。

购买船票：船票既可以通过旅行社订(必须和住宿一起订,否则旅行社不肯)，也可以在港口各个轮船公司的售票点购买或到船上直接买。购票点颇多，一定要看清哪个公司的船到你的目的地，然后比较各个售票点的价格。

贴士：

特别要注意的是这里的轮渡时间表变化频繁,虽然可以从网上事先查询，但是确切的时间要看当天的报纸或售票点每天的预告，船的类型也很多，普通速度的船一般较大，可以载车，船上都有餐厅。

高速气垫船航行时间短，但是船票稍微贵一些,而且由于船体较小,不能载运车辆。船票按照不同舱位等级，航行距离和船的类型而不同。到距离较远的岛需要在船上过夜，因此最好提前预定床位(建议购买一等舱，是双人间，比较舒适；二等舱的话就是多人间，可能要于其他陌生人合住了)。

如果想独具匠心，推荐自己驾驶帆船或游艇到达各个海岛。这是如今最时髦的一种方式，夏季是帆船游艇旅行的最好时节。很多当地旅行社提供这项服务。

➢ 海岛吃住行

爱琴海这篇区域由于一部分属于希腊，一部分又隶属土耳其，所以在其饮食特色上夜体现着希腊美味与土耳其风格的融合。希腊独有的地中海风情，在各种美味料理中展露无疑。全麦面包、地中海蔬果、新鲜渔获、羊肉、乳酪等自然食材，再搭配橄榄油、葡萄酒及外来的香料，丰富了这个神话国度的饮食……土耳其的 Meze、沙拉、烤肉、Kofte、Pide……尝尝也是不错的美味。

当然在旅游区，餐馆的价格也是比较可观的。不过不要担心，海滩或社区附近开设的一些由家庭经营的希腊海鲜餐厅价格较便宜。在锡拉和伊亚也有很多餐馆。炸西红柿球(Keftades)是当地的特色菜，如果点沙拉，可以要求加入当地西红柿，十分美味。

大多数海岛上游客是可以居住的，岛上提供不同档次的住宿，从酒店到私人客房， 不少著名的岛上都有青年旅馆。大多旅馆都面向大海，而且价格不贵。

许多岛上步行可以到达主要景点，一些较大的岛开车较方便，既可以驾驶从渡轮带来的自己租的车，岛上也有出租车， 还有摩托车。但对于几个特殊的岛，毛驴和骡子则成了汽车最好的替代。

希腊爱琴诸岛有着蓝白色系绝妙组合，那里的天空大海蓝得仿佛无数个天海叠在了一起，而那一座座矮细的纯白小屋，雪白的民居几乎布满了整个爱琴海群岛……

——海客谈瀛洲《爱琴海的风光》

➢ 其他实用信息

1、希腊的通用货币是欧元。信用卡在大多数情况下可以用，但是到乡村和小岛还是现金方便。饭店里一般把帐单的 10%作为小费。

2、希腊时间比巴黎早一小时， 也有冬令和夏令之分。

3、希腊各地的路牌和各种标识都是希腊文，而且大多数人只说希腊语，但主要旅游景点英语可以通行。

4、去爱琴海旅游，要注意墨镜与防晒品是必须携带的，另外还有晒后修护面贴也是必不可少的，在充分享受过阳光的沐浴后能派上大用场。

圣托里尼岛
Santorini

圣托里尼岛(Santorini)古名为希拉(Thera)，后来为纪念圣·爱莲（SaintIrene），于 1207 年被改为圣托里尼。其是爱琴海诸岛中较有名气的岛屿，距雅典 110 海里，是基克拉泽斯群岛中最南边的一座岛。圣托里尼岛由 3 个小岛组成，其中 2 个岛有人居住，中间的 1 个岛是沉睡的火山岛。历史上，这里曾发生多次火山爆发，以公元前 1500 年最为严重，岛屿中心大面积塌陷，原来圆形的岛屿呈现了今天的月牙状。

圣托里尼岛的首府是费拉市，位于岛的西岸。

圣托里尼岛的建筑风格以传统式的洞穴式房屋著称，但是现今这种真正传统的老房子也越来越少，取而代之的是并非洞穴、但是风格相似的白房子。

这里有世界上最美的日落，最壮阔的海景，这里蓝白相知的色彩天地是艺术家的聚集地，是摄影家的天堂。

★ 玩几天合适

悠闲的度假小岛，如果你有足够的时间，不要浪费这里的美景，多享受几天吧。

★最佳旅游时间：夏天

圣托里尼的夏天充满了田园诗歌般的意境，是游客来这里观光旅游的最热门季节。虽然是夏天，但却很少下雨，气温也不象地中海其他地区那样高，天气并不是很热。春节和夏季天空经常是碧空万里，没有云彩。但在秋季和冬季的天气变化多端。冬季的夜间气温会降到零度以下，冬季刮的寒风也使人感到寒冷刺骨。

➢ 怎样去圣托里尼岛

乘船

从雅典：如果您到达了雅典机场，您可以从比里犹斯港口（Pireaus）或者 Rafina 口岸乘船到圣托里尼岛。

要去比里犹斯港口（Pireaus），您可以从机场乘 X96 路公共汽车，每 20-40 分钟一班。您需要在大约 60-90 分钟前到达旅行口岸。公共汽车票价当前为 2.9 欧元。

您也可乘出租汽车去比里犹斯港口，这个花费大概 15 欧元。如果您乘出租汽车，最好的办法是先告诉司机您的目的地是圣托里尼，这样他会将您载到到圣托里尼的港区，乘船去圣托里尼。

一旦您到达这个口岸，这里有很多旅行社您可以购票。要知道的是这有 3 种不同类型的船去圣托里尼。

- 第一种是一般渡轮(最便宜也是最慢的)。在这种情况下，旅程需要大约 9-10 个小时，票价约为 24 欧元。
- 第二种是所谓的蓝色星渡轮(相对地快速和不太昂贵)。 在这种情况下，旅程需要大约 7 个小时，票价约为 28 欧元。
- 最后一种是，快速地且最昂贵高速渡轮。乘高速渡轮到圣托里尼只需大约 5 个小时，票价约为 40 欧元。

比里犹斯港务局，电话: 210 4226000 - 4, 210 4125155, 210 4119164, 210 4137676 (号码是如从希腊拨号).

从塞萨罗尼基（在北希腊）或克利特岛也有去圣托里尼岛的。这些渡轮的最终目的地是克利特岛。

塞萨罗尼基港务局，电话: 23010531505

圣托里尼口岸并不在它的主要城镇费拉附近。您可能乘公共汽车或出租汽车去费拉，它们在这个口岸外面都可找到。并且在这个口岸外面您可以找到各种各样的服务，例如出租汽车、旅游信息中心、住宿和旅行社。最好提前将轮渡和酒店订好，这样的话，多数酒店都会提供港口和机场的接送。

乘飞机

从雅典机场，您可以选用以下航空公司之一飞到圣托里尼：奥林匹克航空公司或者爱琴海航空公司。

根据天气情况和路线的选择，该航行大概会持续 45 分钟(在某些情况下您需要从另外一个海岛转飞圣托里尼)。

也有各种各样的包机到圣托里尼，这些通常从 4 月开始到 10 月结束。更多信息请联络您当地旅行社。有一些航空公司从国外直接飞到圣托里尼，比如 Excel 航空、Thomas Cook 等等。

圣托里尼机场在费拉以外约 3 公里(圣托里尼岛的主要城镇)，然后您可以从机场乘公车到费拉(通常情况下每小时一班) 或乘机场外的的士。或者，您可以通过打 22860-22555 叫您自己的出租汽车(号码是如从圣托里尼或希腊拨号)。

我是坐游轮从雅典到圣多里尼的，去的时候是慢船，晚上 12 点开早上 7：30 到，正好可以过夜，我买的是最廉价的票，没床位的，就在餐厅沙发上窝了一晚……

——小兔子其实不属兔《圣多里尼(Santorini) —— 梦里的模样》

➢ 岛内交通

飞机

爱琴海航空公司和奥林匹克航空公司旺季每天都有五班往返与雅典与圣托里尼岛之间的航班 (60-90 欧元，45 分钟)。也有往返米科诺斯和塞萨洛尼基的航班。

机场位于 Monolithos 海滩的西南。费拉公共汽车站和机场之间有频繁的公共汽车往返。出租车到达机场的价格约为 12 欧元。

出租车

从 Athinios 港口到费拉的费用 10 欧元左右，费拉到伊亚的费用 10 欧元左右，如果打电话叫车价格均为 12 欧元左右。

电话：2286023951/2555

公共汽车

票价分 1.4 欧，1.7 欧和 2 欧不等。公汽每半小时发车一次。从费拉，Kamari 和 Perissa 开往 Athinios 港口的公共汽车会在多数渡船起航前一个半小时出发。开往费拉的公共汽车会等待所有的渡船，即使是在晚上，最好事先核实出发的港口。

公共汽车在每个小镇之间往返，缺点就是班次很少，所以一定要算好时间，不要误车否则一等就是等很久。

租车

圣托里尼岛没有红绿灯，没有喇叭声，没有交警与摄像头，可以充分享受自驾游的乐趣。

在圣托里尼岛租车非常方便，跟你下榻旅馆的老板或服务员打声招呼就可以了。中国大陆的驾照在圣托里尼岛可以直接使用，不需要做驾照公证。可以付现金也使用信用卡。

费用：一辆 Smart 一天的租金为 35 至 40 欧元左右，可自愿选择是否上 10 欧元的保险 (基本涵盖所有责任事故)。

贴士：

1、接车和还车都有租车公司的员工上门服务，还车时不必加满油，只要和接车时油量差不多就行。岛上的加油站很多，但主要集中在中部和南部，北部山区很少，尤其伊亚地区一个都没有，需要格外注意。

2、Smart 的油耗不高，如果不常跑山路，那么 10 欧元的油足够跑一天。

3、岛上驾车的秩序很好，大家自觉谦让。国内游客开车时尤其需要注意主动避让行人和摩托车，晚间行车时只要前方有车，就不能开远光灯。

4、租车公司一般都会赠送一张标明主要景点和道路的路线图，当地租 GPS 费用颇高。

5、还可以租租宽大的四轮摩托车，但是白天很晒。

6、从 Fira 到 Oia 的路很难开，大坡路很多，180 度转弯的山路很多，从黑沙滩开到最高蜂的那段路非常危险一定要注意安全。

7、在圣岛建议租自动档的车，手动档的车会比较难开。

渡轮

夏季时，每天也有渡轮到米科诺斯、伊奥斯、纳克索斯、帕罗斯岛和伊拉克利翁。此外也有开往基克拉迪群岛中较小岛屿的渡轮。

大些的渡轮停靠 Athinios 港，下船之后，可乘坐公共汽车（1.2 欧元）和出租车。较小的船停靠 Fira Skala 港，从这里坐驴车或电缆车可以到 Fira 市内，或者攀登 600 个台阶也可以到。

从 Fira 开往岛内 Oia、Kamari、Perissa 和 Akrotiri 的公共汽车非常频繁。

缆车和驴子

一架缆车（运营 7：00-22：00 每 20 分钟，冬季至 21：00）在费拉和下方被称为费拉斯卡拉（Fira Skala）的港口之间顺畅地运行。单程成人 4 欧元/人，儿童 2 欧元/人，行李 2 欧元。用驴子享受旅程 4 欧元。

（图片由一起游网友小兔子其实不属兔提供）

➢ 旅游景点

费拉市 Fira

费拉市是圣托里尼岛的首府，位于岛的西岸。是圣托里尼岛的商业中心和旅游中心及临岸城市，景色十分美丽。

费拉市的中心点是巴士总站，也是的士车站。主要干道 25 Martiou 贯穿该城南北，巴士站、银行和邮局都在这条街上。Plateria Theotokopoulo 广场是费拉市的中心，周围是纪念品店、银行，尤其代收船票、组织旅行团和提供住宿服务的旅行社很多。

游客在巴士站下车后，往北沿着 25 Martiou 道走不远，从一个斜叉路进去，经 Tataki 旅馆右转，就到了费拉市最热闹的商店街，在里面如迷宫般的小巷中各种商店、餐馆、酒吧、咖啡馆林立。

晚上的费拉市有一股叫人无法抗拒的魅力，灯火璀璨，人潮熙嚷，十分热闹。

餐厅、咖啡馆依费拉的火山断崖而建，白色的房屋层层相连，高低错落，形成一种独特的城市景观。游客可从巴士站穿过后面的圆拱顶教堂和小巷到达崖边，这里有很多小白屋、教堂及茶座，还可以看见对面的活火山岛。

Ghyzis 宫位于费拉市的 Stavrou 与 Ioannis 街制之间，现在是一座文化博物馆。该建筑物原是一座 17 世纪的天主教堂，里面展出不少古代的地图、版面和照片等。

去帕罗斯岛、米科诺斯岛和火山岛纳亚·卡美尼岛有轮船停靠在费拉城外的就港。从旧港到费拉城的道路非常狭窄，骑驴成为进城最好的交通方式，路两旁都是商店和咖啡馆。如不敢骑驴，也可以在断崖下方的旧港港口坐缆车到费拉市区。

我的思想在美丽的景色中仿佛死去，我的呼吸仿佛也已停止，所有的景色，包括我自己在悬崖边的孤影在空气中都凝固了一样。

——心在遥远《圣托里尼岛----爱琴海上的一叶小舟》

伊亚 Oia

伊亚镇建立在海边的悬崖上，是圣托里尼岛第二大镇，被认为是世界上观看落日最美的地方。每天都会有成千上万的来自世界各地的游客聚集在这里享受落日落的余晖，在太阳落下的那一瞬间，时间仿佛停滞了，太阳慢慢消失在地平线，每个人都陶醉在这人间美景中，大家都会情不自禁的鼓掌，他们被大自然的美景折服了。

伊亚镇上一步一景，无论向那个方向望去，都是一副绝美的图画。小镇上依山而建的白色房屋，蓝色门窗，其间还点缀着红、黄、粉以及无数种渐变的颜色，高高低低，错落有致，主人在房前屋顶种植香气扑鼻的鲜花。这些别致的小房屋可能是咖啡馆、可能是小旅馆，也可能是小餐馆，游客可以根据喜好坐在其中一家俯瞰令人陶醉的爱琴海，任凭时间的流逝、任凭浮世的喧嚣，这里与世无争、这里安静和谐、这里静谧温馨。同时伊亚被赋予了很多爱情的色彩，这里就是《情定爱琴海》的拍摄地。

贴士：1、这里租车的价格不贵，但是因为山路蜿蜒曲折，建议慎重考虑。2、岛上有一种特产的甜酒，名字叫“云杉陀”(Vinsanto)，据说是用一种古老方法酿制的葡萄酒，值得一尝。

白天 Oia 的人还是比较多的，特别是下午，如果要拍些漂亮照片，要多往旁边，尤其是靠近海边一侧的小路上走，人少，也更美。

拍摄落日： Oia 最西侧有两个平台，一个是类似烽火台的海边平台，一个是风车(windmill)下的小广场，到底哪个是最佳地点，当地人的意见似乎也并不统一。

这样的一个地方，再多话语也不够描述，不如就这样看看图片吧，也许看着看着就回到那个阳光热烈的小岛，什么也不做，就着音乐晒一下午的太阳，然后梦醒了，告诉自己，生活还在继续。

——小兔子其实不属兔《圣多里尼(Santorini) —hello&goodbye》

卡玛里海滩 Kamari Beach

距离费拉市较近，是一个长方形黑色沙滩。圣托里尼岛独特的火山地质造就了卡玛里独特的黑色沙滩。看起来，沙是黑的，水也是黑的。黑色海滩名气不小，海水清凉、干净，据说还有美容作用。

卡玛里海滩方圆 500 米，聚集了几十家旅馆，从最高档的五星级酒店到民舍都有，可见其热闹的程度。平行于海岸的海滨大道伤餐馆、酒吧、纪念品店、运动用品店林立。

如果说，伊亚是文人雅士之所爱，那么卡玛里就是游人夜生活的天堂。入夜之后，这里的酒吧、餐馆热闹非凡。Venus、Valentino's Mango、Trapical Beach 等一家家音乐酒吧和餐馆仿佛让人置身于一座浪漫的不夜城。

柏莉萨沙滩 Perissa Beach

柏莉萨沙滩是圣托里尼岛著名的海滩之一，位于该岛的南面。海滩最大的特色是沙全是黑色的，实际上，该岛的沙滩沙粒都是黑色的火山灰粒。

Pykgos 是柏莉萨海滩和菲拿市之间的一个风景点，从菲拿乘巴士 20 分钟可到。这是一个堡垒群落,雪白的教堂沿山脚至山顶而建，教堂前有钟塔和钟楼，景色十分迷人。爬上教堂顶，可眺望近处的葡萄田野和悬崖景色。

红沙滩

红沙滩相当罕见，据说仅在夏威夷的毛伊岛和希腊的圣托里尼岛等地才可以觅得它的踪迹。

红沙滩来源于岩石经过漫长的岁月氧化而呈现出红色形成的。在伊亚和费拉能看到不少小店在出售红色火石做成的艺术品和首饰。

阿克罗蒂里遗址

阿克罗蒂里遗址在费拉的西南方位，是米诺斯文明的遗址，被视为传说中的“大西洋中的极乐世界”。

这里因为公元前 1500 年的那场火山喷发而在一夜之间化为乌有。但其遗址保存得尚为完好，发掘出土的文物大都在雅典博物馆陈列。

（图片由一起游网友小兔子其实不属兔提供）

火山，海洋，二种极致，两种色彩，却巧妙的融合在一起……

——小兔子其实不属兔《圣多里尼（Santorini）—— 火山与夕阳》

纳亚•卡美尼岛 Nea Kameni

纳亚•卡美尼岛是位于圣托里尼岛旁的小岛，由黑色的泥土堆积而成。1570～1950 年间，这里的火山曾数次爆发。

现在是无人居住的活火山岛，意为“新生燃烧出来的”，高达 80 几度的火山口像呼吸般的拼命吐出硫磺气，遍地所见尽为火山石，凹凸不平，在满布火山石的间隙中却开着黄色的小花，颇为亮丽、特别。

站在岛上最高点远眺美景，不管是看圣托里尼火山爆发后所造成的断崖景象或是欣赏周围的离岛风情，都是最佳的位置。

贴士：前往火山岛的轮船码头位于费拉市巴士站后面的悬崖下。可参加旅行社组织的火山岛半日旅行团。该岛满地火山岩，凹凸不平，游客来此岛最好穿便鞋。该岛附近的海水是绿色的，非常漂亮。船开往附近的 Palea Kameni,那里就是著名的海水温泉，游客可以从中感受海水从冰凉到温暖的变化，愈往里温泉水色渐变成橘色。

➢ 美食

在圣托里尼吃饭是一件很享受的事情，您可以一边品尝菜肴、一边慢慢地饮酒和观看娱乐表演。圣托里尼全岛都可提供从当地风味到国际烹饪风格的各种菜式和食品。海滩或社区附近开设的一些由家庭经营的希腊海鲜餐厅价格较便宜。希腊烤肉卷（pitta）是价廉物美又节约时间的好选择。在锡拉和伊亚也很多餐馆。炸西红柿球（Keftades）是当地的特色菜，如果点沙拉，可以要求加入当地西红柿，十分美味。

（图片由一起游网友小兔子其实不属兔提供）

返回目录 我要纠错

房间一般，但重要的是门外的风景，推开房门，望见的便是爱琴海，海风徐徐，阳光热烈，四周安静，只有海鸥偶尔叫上一两声……

——小兔子其实不属兔《圣多里尼（Santorini）——那些旅馆》

贴士

1、最好坐白天的轮渡去圣托里尼岛，沿途可以领略爱琴海的海风、爱琴海的蓝、其他经过的小岛风光；另外，如果坐白天的轮渡，也不必买价格高的船票，因为大家大部分的时间都会在船甲板上的酒吧里；

2、在圣托里尼岛一定要住在悬崖上的旅店里，圣托里尼岛的精华就在于此；

3、注意带上防晒霜，墨镜；

4、从轮渡码头有 Blue Star 渡船公司去 Fira 镇的大巴；码头到岛的山顶确实挺高的，你要是爬上去肯定挺累的，再者也不安全，主要是这条路上全是往返于岛内和码头的大巴和大货车；

5、跳岛游可以在 Fira 镇的老渡口乘船，老渡口有缆车上下，人们也可以骑马，不过沿途的马粪味你得忍着；

6、如果想把整个岛全转明白，可以租摩托车或者汽车，不过骑摩托要加小心；

7、去红沙滩和黑沙滩需要在费拉（Fira）镇中心的汽车站坐，每半个小时左右一班；黑沙滩的汽车间隔时间好象短一些。

住宿

岛上小镇比较多，注意看清楚旅馆的位置。圣托里尼岛最好住在费拉，去各处比较方便，也可在伊亚住宿一晚，欣赏日落，但旅馆和餐饮的费用会比较贵。可选择住在海边，再去游览锡拉、伊亚和奇幻的火山，或者住在火山上面，然后再乘车去海边畅游。

购物

圣托里尼岛的费拉零售区内，可以买到 Armani、Versace、Timberland 和 Reef 等商品。这里也有大批的珠宝和黄金商店，但是价格很贵。

火山区特有的土质和气候使这里最适宜种植葡萄的地区之一。拉吉酒（Raki，一种希腊饭后酒）是火山爆发的产物。当地的产的西红柿值得一尝，你一定会觉得这是你吃过的最美味的西红柿。

希腊旅游景点的商店标价都很高，游客得会砍价，往往能用不到标价 2/3 的价钱买下那些精美的工艺品。所以在购物时，一点要努力议价，但是那些比较大规模的明码实价标出了价钱的商店则不行。

（图片由一起游网友小兔子其实不属兔提供）

返回目录 我要纠错

米科诺斯岛
Mykonos

米科诺斯（Mykonos）是希腊爱琴海上的一个小岛，位于雅典东南方约 200 公里处，因旅游业而闻名，是基克拉迪群岛之一，被西方游客比作“最接近天堂的小岛”。湛蓝的大海衬托着雪白动人的盒形屋宇，是一个充满蓝、白色的天堂。

岛上著名的四个 S—阳光（SUN）、沙滩（SAND）、海（SEA）、性（SEX）及有钱人的度假圣地，造就了这个岛屿与生俱来的游客狂潮。风车及迷宫般的街道是这里的特色，世界知名的天堂海滩天体营即座落于此。

引人注目的建筑

米科诺斯岛的建筑是基克拉泽斯群岛最引人注目的奇迹之一，但从没有人确切地知道这些建筑是如何产生的。这些房屋都依山傍海而建，毫无规则地分布着，有着极好的观赏视野，可见白色的沙滩和湛蓝的海水。房屋的外墙都涂成白色，门窗则是鲜艳的蓝、绿、红或橙等灿烂缤纷的色调，同纯粹的白形成了触目的对比。

三百多间小教堂

散布全岛的是家族式的小教堂，据称达 365 座之多。这些小教堂隐藏在狭小的街巷间，每隔几个民居或商店就会显现在你眼前。教堂的屋顶五颜六色，或蓝或白。小教堂是作为报答神明保佑其丈夫、儿子出海捕鱼或经商后安然归岛而建的。教堂房檐下的铃铛在微风的吹拂下会发出悦耳的鸣声，似乎是对传说中的冥冥神灵的呼应。

在码头处向左转，可以看到一座纯白的教堂—帕拉波尔蒂阿尼（Paraportiani Church，意为边门圣母），教堂因其特别的形状而成为希腊教堂中上镜率最高的一个。岛上另一处有名的景点是小威尼斯附近的风车，建于 16 世纪，用茅草覆盖着屋顶。在向风车行进的途中，会经过一个广场，那里并排着两座教堂。一个是红色的屋顶，而蓝色屋顶的是圣尼古拉斯教堂（St. Nikolas Church）。

天体海滩 穿衣有罪

相传，海神波塞冬就是搬起这块名叫米科诺斯的岩石，战胜了神力的巨人；如今的米科诺斯与任何纷争无关，它被西方游客比作“最接近天堂的小岛”———于是有了米科诺斯式的“天体海滩”。身材好不好没有关系，把握体验天体营的快感，才是一大重点。

因此，当你在爱琴海的阳光下瞥见海滩上那些毫无保留的浴客，请不要面红耳赤或失声惊呼。极乐世界（Super Paradise Beach）是男同性恋裸体海滩。

迷宫般的街道

米科诺斯岛具有欧洲都会的时髦迷人气质，又有爱琴海蓝天白屋风车的轻松悠闲，优质海滩和缓坡山崖更是美丽动人，日以继夜的夜生活更是令人无法想象的狂野。

城内有着像迷宫一般的复杂小径，就算手拿地图，也会迷失方向。每年夏天都会有成千上万的人来到小岛度假，但自然景致依然保存完好，港口的渔船、豪华游艇，和负载着篮子缓步走在山坡道的驴子、一点都不怕生的鹲鹄鸟都为米科诺斯增添魅力。

旅游者的天堂

近几十年来，随着交通的便利，米科诺斯岛逐渐成为了旅游者的天堂。小岛美丽而宁静的风光吸引了众多来自世界各地的游客。在夏天，经常可以见到希腊和外国名人在岛上洁白的石径漫步或路边餐馆小酌。

现在小岛已经成为了希腊乃至全世界最受欢迎的度假胜地之一。旅游业带动了当地房地产的发展，各种旅馆和度假屋遍布市区，以至于人们开始担心小岛会慢慢失去她本来的特色。庆幸的是，当地法律规定岛上每座房子都要定期粉刷并保持基克拉泽斯的建筑风格。

返回目录 我要纠错

怎样去米科诺斯岛

乘飞机

米科诺斯岛与雅典、塞萨洛尼基、罗得岛、克里特岛以及圣托里尼岛都有航班往来。从雅典起飞约需 45 分钟可到达米科诺斯岛，76 欧元。

乘船

每日有从比雷埃夫斯开往米科诺斯岛的渡轮（18.2 欧元）。从米科诺斯岛出发，每天有几班渡轮开往基克拉迪的大多数岛屿。汽车北站在老港口附近，有车去往 AgiosStefanos、Elia、Kalafatis 和 AnoMera；汽车南站位于大风车的东南面，从此出发的汽车开往 AaiosLoannis、Ornos、Psarou、PlatysGialos 和“天堂海滩”。

旅游景点

天堂海滩 Paradise Beach

天堂海滩是米克诺斯岛最受欢迎的海滩，夏天来这里弄潮戏水的游客的数量堪称全岛之最。海滩设备之全，俨然像一个小型度假中心。天堂海滩提供露营地、寄物柜、租车服务，也有淋浴、更衣及厕所。三座露天酒吧的开放式餐厅提供饮料食品。

米克诺斯每天有固定的公车往返天堂海滩。天堂海滩人虽多，水还是很干净，海滩上还有各式水上活动服务。原本这里是裸体主义者天堂，现在上空女郎还是不少，但已少全裸的日光浴者。喜欢裸游的人士转移阵地至超级天堂海滩。

Panagia Tourliani 修道院

米克诺斯最高村落 Ano Mera 有一座十七世纪修道院——Tourliani。修道院为米克诺斯建筑风格，建于 1896 年的大理石钟楼，其上有许多浮雕图案，令人印象深刻。在这里你可以看到珍贵古老的宗教木雕和金锡刻画在木板上的圣像，其中以 1775 年从意大利佛洛伦斯运来的木雕像和十六世纪克里特学校的圣像最为著名。

（图片由一起游网友小兔子其实不属兔提供）

超级天堂海滩 Super Paradise Beach

这是一处裸体海滩，也是同志最爱的海滩之一。由于它的知名度愈来愈高，许多游客带着好奇心来此一窥究竟，因此，超级天堂海滩上也并非人人都一丝不挂。超级天堂海滩依丘环湾，位置隐蔽，很自然，很少有人工的设施。

没有公车到这里，米克诺斯港每天叫客的船只开往此地及天堂海滩。你也可以骑车或开车走山路前来。路上有指标。躺在靠岩石一边的多是裸体日光浴者，而从石梯上去有一间露天吧台提供简餐及饮料。

海港风车

海港风车建于 16 世纪，屋顶用茅草覆盖着，是米科诺斯岛的另一个标志，因为位于米科诺斯岛的半山，所以在这里可以俯瞰全市美景，风车搅动着海风，爱琴海上的海鸥以及岛上的具特色的白屋尽收眼底，米科诺斯也因此被称为“风车岛”。

交通：从市中心广场向北，沿上山的小路步行 10 分钟。

帕拉波迪亚尼教堂 Panagia Paraportaani

在米克诺斯三百多座教堂中，帕拉波迪亚尼教堂最令人印象深刻。它是拜占庭式教堂的瑰宝，由四座教堂合而为一。帕拉波迪亚尼教堂雪白的墙面，在蓝天映照下棱角分明，是艺术家的最爱。以此教堂为主题的画作整个夏季在雅典美术学院米克诺斯分校展出。

交通：从市中心广场沿海边向堤坝方向走两分钟即可。

美食

Eva's Garden Restaurant 这里的葡萄酒和饭前酒很不错，色拉量很多。

Philippi Restaurant 号称米科诺斯最高级的餐馆，有希腊餐厅和西式餐厅，牛排的厚度让人吃惊。

Ta Kioupia 米科诺斯有名的海鲜馆，可先看样品再选菜。料理品种丰富，甜点也很可口。

Sirenes 这里的小号皮吉拉（pikiliaor）很有特色，或者品尝一下 Alexis 餐馆的希腊肉卷。

另外，希腊相对价格较便宜的餐馆有：Kounelas，Giavroutas，Ithaki，Vasoula，以及 Caprice 等。

住宿

七月与八月是旅游旺季，旺季时标准间房价在 250 美元以上。旺季上岛，提前预订是非常有必要的，或者当你下船第一位旅店老板来拉你时就跟着他走，是非常明智的选择。

九月底后到翌年的四月底是淡季，这时的旅游价格较低。一月是米科诺斯的冬季，岛上游客较少，酒店价格相对较低，这时的价格约在 80 美元。

娱乐

酒吧和海滩 来到这里不可不见识米科诺斯岛通宵营业的酒吧和整日喧哗的海滩，这两者都远近闻名。这里的酒吧形形色色，目不暇接，整体水平很高。但在进去之前须先打听一下，因为在岛上有不少同性恋酒吧。而海滩就更有特色了，如果不具备足够的勇气和胆识最好不要前往。天堂海滩（Paradise Beach）是全裸海滩，超级天堂海滩（极乐世界 Super Paradise Beach）是男同性恋裸体海滩。

潜水 米科诺斯岛潜水中心（Mykonos Diving Center Psarou 22890/ 24808 www.dive.gr）有各种各样的水中呼吸的课程和潜水项目，可在 30 个地点潜水。

水上运动 奥诺斯海湾的北部海滩多风，适合水上运动；你可以租冲浪板，也可以上冲浪课。斯特法诺斯海滩、普拉提海滩和奥诺斯都有风帆冲浪和滑水的项目。

购物

米科诺斯岛上面有很多用石膏制作的可挂在墙上的饰品，一般的价格较便宜，还有一些名家制作的饰品，购买时会附有证书，但价格很贵。还可以购买“幸运眼”作为纪念品，“幸运眼”用蓝色玻璃制成，据说可以带来好运。

时尚

Yiannis Galatis 商店的顾客中有很多名人，如伊丽莎白•泰勒、英格丽•褒曼和杰奎琳•肯尼迪。

Jella’s 是个小店，专卖流行服饰，其中有很多客户定制的真丝针织品，优雅别致；还有土耳其斯坦的真丝拖鞋。小店就在 La Maison de Catherine 餐馆的旁边，周边有很多商店。

Loco 出售纯棉和亚麻的夏天衣服，色彩明快，样式可爱。

Marla 针织品店的产品是雅典的家族工厂生产的。

Parthenis 商店是 Dimitris Parthenis 1978 年开的，但是现在的设计都来自他的女儿 Orsalia，服装都展示在一个米科诺斯风格的大展示柜里，位于小威尼斯的 Alefkandra 广场的上方。该店设计的衣服是棉质和真丝的材质，以白色为主色调，柔软自然，修身得体，深受消费者欢迎。

精美艺术和装修艺术

Soula Papadakou 的 Venetia 这里有纯正的传统手工刺绣的服装、桌布、窗帘和此类的东西，都是白色；在此工作的妇女来自希腊各个地方，包括亚尼纳的修道院。米科诺斯岛以前是个纺织业兴旺的岛屿，有大概 500 台织布机。至今还有两家针织品商店。

Nikoletta（Little Venice）店主出售当地出产的羊毛织的裙子、披肩和床上用品。

Loanna Zouganelli 店主的父亲以前曾经在他的多拉斯游船的一个房间里出售自家产的针织品；现在她的小店里出售马海毛的披肩和传统的米科诺斯针织品。

珠宝首饰

Llias Lalaounis 是个国际闻名的珠宝商店，其设计具有古典的希腊风格，为很多现代女性所钟爱。商店总是不时的推出新品，店内的装修典雅的像是博物馆一般。

Precious Tree 是一家很小的商店，耀眼夺目的珠宝优雅华贵，陈列在柜台之中。小店的工作室在雅典。这里的珠宝首饰设计别致独特，米科诺斯岛的较大的珠宝店都很难找到与之相像的设计。

返回目录 我要纠错

克里特岛
Crete

丰富多彩的希腊第一大岛。沙滩、古迹、美食……在克里特应有尽有！你能在迷人的哈尼亚老城品尝地中海特色菜，探索 4000 年前的克诺索斯牛怪迷宫，俯瞰欧洲最长的撒马里亚大峡谷……还有，千万别错过在欧洲唯一的棕榈海滩晒晒日光浴的机会！

克里特岛(Κρήτη；Crete)位于地中海北部，是希腊的第一大岛，总面积 8300 平方公里。行政上属于克里特大区。克里特岛是爱琴海最南面的皇冠，它是诸多希腊神话的源地，过去是希腊文化、西洋文明的摇篮，现在则是美景难以形容的度假地。

岛上有山地和深谷，风景优美多资，还有断崖、石质岬角及沙滩构成的海岸。这里地中海式气候，风和日丽，植物常青，岛上种有橄榄、葡萄、柑桔等，鲜花遍地盛开。岛四周是万顷碧波，因而有“海上花园”之称。

➢ 怎样去克里特岛

乘船

到达克里特岛（Crete）不难。 如果你是个背包旅行者，你只需在晚上 6 前乘地铁到比雷埃夫斯港（Pireaus），决定你想在克里特岛（Crete）的哪个港口上岸，买票上船就行。旅途需要 12 小时。

如果恰逢温暖夏夜，你可以在顶层甲板的睡袋中仰望星空，你可能会希望旅程永远不要结束。 如果你偏爱船舱，你可以通过一个在雅典的可靠的说汉语的旅行代理人预先拿到船票。船上有餐馆和酒吧，在休闲室以及一些包间里有电视和录象机。

港口：在克里特岛（Crete），主要有三个可供每日航船选择靠岸的港口。

伊拉克利翁（Heraklion）是个交通繁忙，嘈杂混乱人口众多的大城市。是距古克诺索斯（Knossos）的最近的地方，因为这个许多人最先去这里。它是岛屿的首都，所以有很多旅行社，主要的宾馆，汽车出租代理，餐厅，夜生活和游客。

伊兰克雷（Iraklion）西部的查里雅（Chania）和瑞瑟蒙（Rethymnon），他们比较小，但是他们生活方式多种多样，有很棒的餐厅，旅馆和你需要的全部东西，而不像伊兰克雷（Iraklion）那般拥挤繁杂。唯一的缺点是，他们离克里特岛（Crete）的东部太远。

乘飞机

多数游客都是通过雅典国际航空的奥林匹克航线到达克利特岛的任意机场。希腊航线、爱琴海航线也可以提供到达航班。

Nikos Kazantzakis 国际机场：离伊拉克利翁市中心 5 公里，绝大多数航班都在此降落，虽然这是克里特岛最大的机场，但是实际上还是较小，有时候特显拥挤。机场也提供 ATM 机、货币兑换窗口等便利服务，需要提醒的是机场不可拍照，因为这是北约的一个基地。

Hania Airport：如果游客想在岛的西部着陆，最好的选择便是到达 Hania Airport，机场在 Akrotiri 半岛的 Hania 市 14 公里的地方，如果到达这里，需提前安排好到宾馆的车，因为这里没有公共交通，这里也可以提供自动取款和货币兑换业务。

此外，还可以乘飞机到达克里特岛东海岸的 **Sitia 机场**。

返回目录 我要纠错

岛内交通

公共交通：相对于希腊希他的岛屿而言，克里特岛的公共交通舒适可靠，效率高。KTEL 公交线固定地穿梭于北部海岸，其总部设在 Heraklion，车站则在靠近市场的海口。KTEL 的服务准时、安全又实惠，多数时候，它们在各主要城市之间有许多班次，而从大城市至小城市之间又会至少往返两次，Heraklion 至 Chania 需要两个半小时的车程，服务时间从 05：30-20：30。

的士：是游览克里特岛的一种快捷又方便的方式，你可以在街上任意一个地方或者停靠点招揽的士，也可以通过电话预订，若是电话预订，或者从机场、码头招揽的士时，都需增加附加费用。乘坐的士时，先要谈好价钱，看清楚的士价钱表，通常价格会写在的士招揽点上。通常，岛上的士在已载有乘客的情况下，会继续运载其他方向一致的游客，游客各自付费，并非平摊。

特产与美食

众所周知的是，世界上最顶级的橄榄油产自希腊的克里特岛。

橄榄油(olive oil)在希腊等地中海沿岸国家有几千年的历史，因其有着其他食用油所不具备的诸多优点：健康的元素、独特的口味、丰富的营养、美容功效和防治心脑血管疾病的天然保健功能在欧洲国家被誉为“液体黄金”，“植物油皇后”“美女之油”“ 地中海甘露”“继阳光，雨水之后，上帝送给人类的另一件重礼”。

克里特人特别喜欢吃橄榄油，每餐必吃，而且最喜欢的是粗面包蘸橄榄油，或者用橄榄油做蔬菜色拉。

在克里特岛上品尝新鲜味美的石蚝、barramundi 澳洲淡水鱼、老虎虾、yabbies 龙虾、羊排、牛排及 adelaide 的红、白葡萄酒，鲜美的海鲜配上纯正的希腊白葡萄酒，真是美味啊！这里当然还有移民风潮下所带进来的法、希、西、中、越、马、日、印度、非洲、黎巴嫩及韩国料理等。

法伊斯托斯的宫殿设计和建造的复杂和精美程度堪与克诺索斯的宫殿相媲美，但它的规模略小一些。在宫墙上刷白石膏的做法，从美观上讲比克诺索斯用湿石灰的做法更胜一筹。

气候

克里特天气的特点可以归结为：冬季温和、多雨；夏季炎热、干燥。克里特的气候属于温和的地中海气候。

克里特沿海和山区之间，东部与西部之间的天气有很大的差异。

沿海地区：夏季干燥，冬季温和。雨季始于 10 月下旬一直持续到三月，甚至四月。克里特沿海一带，尤其是克里特岛东部，降雪极其罕见。

克里特的东部(锡蒂亚地区)要比西部(干尼亚地区)干燥、温暖。这一点明显的表现在植被上，哈尼亚地区多生长绿色植被，而锡蒂亚地区则多以沙漠。

克里特的南、北海岸之间也有这一特点：南海岸一带要比北海岸一带更加干燥、温暖 。

旅游特色

克里特最大的特色可能就是在那残破的遗址中残留下来的爱琴文明的影子了吧！在克诺索斯皇宫(Knossos)和法伊斯托斯皇宫(Phaistos)的残垣中，依稀仿佛还是可以看到古希腊文明早期的辉煌，文明发达程度让人赞叹不已。

克诺索斯皇宫 Knossos

克诺索斯皇宫这座壮丽雄伟的皇室建筑群位于克发拉（Kefala）山丘，依傍凯瑞托河（Kairatos），占地 2200 平方公尺，地点极佳，靠近海洋，后有森林，自然资源富饶。森林内出产的 Cephalonian 松树，成为兴建皇宫梁、柱的材料。

克诺索斯遗址包括：克诺索斯皇宫、米诺安楼宇、小皇宫、皇家别馆和戴奥尼索斯之家（著名的罗马壁画）、南边的皇室圣殿、墓地及旅行者客栈。目前只有前两者对外开放。

法伊斯托斯皇宫 Phaistos

法伊斯托斯皇宫是岛上另一处重要的考古点，坐落在法伊斯托斯（Festos），曾是克里特岛第二大皇宫的所在地。这个美丽的皇宫被认为是希腊最美丽的皇宫（建筑方面），也是希腊最有代表性的米诺安皇宫。其位于伊拉克里翁以南大约 63 公里处，从马塔拉向北乘车很短的时间就可以到。

罗得岛
Rhodes

骑士的岛屿。美国游客的最爱！传说众神之王宙斯选择了这个从海水漩涡中升起的岛屿，并以自己心爱女神的名字为它命名。今天，你何不在列入世界遗产名录的骑士大街进行一次华丽的时光旅行？由古老城墙围绕的旧城一定会让你难以忘怀！你更会被小岛众多的梦幻沙滩和水晶般清澈的海水所深深吸引……

罗得岛（英语 Rhodes,希腊语：P?δος）是爱琴海上的一个岛屿，也是希腊的第四大岛。位于佐则卡尼萨群岛的最东端，它也是该群岛的主岛和希腊所辖最东的岛屿，距离土耳其仅 18 公里。

全岛面积约为 1,398 平方公里，居民约为 125,000 人，其中约一半住在岛北部的罗得市。罗得市也是该岛的首府和旅游中心。

到达罗得岛

航班：罗得岛国际机场是爱琴海岸最繁忙的机场之一，尤其许多旅行社的租机飞到这里。希腊航空公司和爱琴航空公司有班机飞往罗得岛，主要是连接罗得岛和雅典以及塞萨洛尼基。

渡船：罗得岛设立五个港口，有三个位于罗得市，一个在西海岸，一个在东海岸。分别为中央港口、Kolona 港口、Akandia 港口、Kamiros Skala 港口、Lardos 港口）

旅游与度假

罗得岛与克里特并列希腊最重要的旅游业地区。从 5 月初到 10 月末是旺季。岛北部地区是旅游中心，不过南部也越来越起步了。

从罗得市开始到特里安得整个西岸旅店、迪斯科、酒店连绵不断。在特里安得有非常漂亮的意大利方济各会修道院遗址以及伊利索斯（最早的三个城市之一）的遗址。从这里可以俯视一直看到岛的北端。沿西岸的公路继续向前可以到达“蝴蝶之谷”，不过谷内只有从 6 月中至 9 月才有蝴蝶。再向前可以到达另一个最早的城市的遗址。继续向南可以到达一座 240 米高的悬崖。上面有一座小教堂。

从罗得市出发沿东岸南下首先可以到达卡利西亚，这里非常宜于潜水。继续南下可以到达一个旅游中心。从这里到林度斯旅店绵延不断。林度斯拥有罗得岛上最优美的海湾、最白的房屋、最多的驴子和最少的汽车。它的卫城是继雅典卫城后被拍照最多的希腊卫城。许多艺术家在此定居。继续向南可以到达南端的半岛。从这里向北可以到达西岸的悬崖。

罗得岛上的旅店密度是全希腊最高的，罗得岛内部的山区里有专门供登山车运动的路线。

特产

旅游业不断发展，使该岛十分繁荣。制造迈锡尼时代和以后各时期的各种手工艺品，出产红葡萄酒、谷物、无花果、石榴和柑橘。

返回目录 我要纠错

波罗斯岛
Poros

波罗斯岛（Poros）是希腊萨罗尼克(Saronic)群岛岛屿。在伯罗奔尼撒阿尔戈利斯(Argolis)半岛附近，属阿提卡(Attiki)州。这里位于伯罗奔尼撒半岛仅仅隔着 400 米的浅滩，“波罗斯”一词在希腊语中是“涉水”的意思。

波罗斯岛(Poros)并不是一个岛屿，是由卡拉夫里亚（Karavria）和斯费里亚（SfeRia）两个小岛组成，两个小岛之间有桥相连。总面积 23 平方公里(9 平方哩)。卡拉夫里亚(Kalavria)岛较大，多树木。附近的小火山波罗斯为旅游胜地，有桥与卡拉夫里亚岛相连。1828 年英、法、俄三国使节在此商讨希腊的前途。小岛上人口约 4000 人。

★最佳旅游时间

这里属于地中海式的气候，每年的 4 月底到 10 月份是波罗斯岛最佳旅游时间。

➢ 独特风光

岛的面积虽小，但是风光秀美。岛上遍布着柠檬树和橄榄树，建筑以白色为主，很多白墙前点缀着美丽的花丛。在小岛上可以远眺到波罗奔尼撒半岛 Peloponisos，只需坐 3 分钟的船就可到达波罗斯岛的海湾像欧洲美女的瞳仁，永远洋溢着淡蓝色的清澈和平静。这样的瞳仁是具有号召力的，尤其是对那些拥有豪华游艇的希腊富商们。

整个岛屿就像用无数的红瓦白墙堆叠起来似的，顺着山势延伸着如画的情韵，佐伊得波斯修道院古老的钟楼在这样的画卷中显得格外醒目，至少从视觉上它确实是一种精神的象征。环岛有一条不宽的路，可遛狗，可骑车，可临水一坐……最让人醉心的还是码头边上的几家咖啡馆，大大的凉棚下随意的桌椅，人们品着咖啡品着音乐就这样在夕阳余晖的眷顾中慢慢醉去。在波罗斯岛，你甚至渴望变成小街屋角的一只懒猫，缓缓地梳理着金色的毛发，任由悠远而充满离情的音乐将你带走。

➢ 交通

从希腊的比雷埃夫斯港(Pireaus)乘船或者乘快艇到波罗斯岛只需 45 分钟。

➢ 历史悠久的神庙

在波罗斯岛的野草丛中还依稀可以看到海神波塞东神庙的痕迹，这应该是公元前 500 年左右的建筑。波罗斯岛的的另一处主要观光点是佐得波斯修道院（Nunnery of Zoodochos Pigi），位于树林茂密的山上，院内有 19 世纪木制的涂着金漆的圣像。

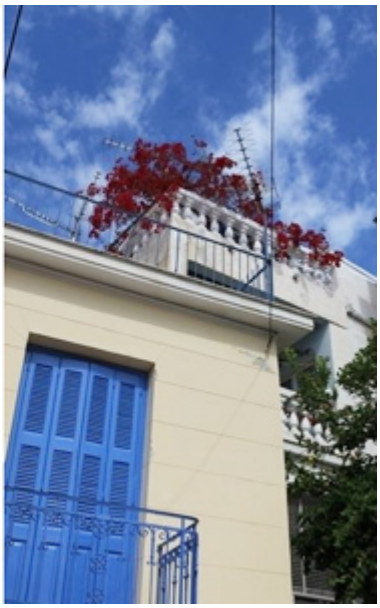

游船到第一个岛——波罗斯岛航行的时间大约 2 个半小时，此间阳光明媚，我在甲板上过了一把拍人像的瘾。在波罗斯岛停留大约一个小时，岛上的标志性建筑是白色的钟楼，据说在钟楼上俯拍爱琴海湾是一绝……

——风过无痕 1501《风过希腊（17）——一日三岛之波罗斯岛》

返回目录 我要纠错

艾伊娜岛
Aegina

艾伊娜岛位于靠近雅典的海湾中，是一个可爱的小岛，盛产开心果，这里开心果比我们平常吃到的要小，但是味道很香。

在岛上有两座古老的神庙，阿波罗神庙建于公元前 520 年～500 年，从海边望上去感觉很普通，因为断壁残垣就面向大海，而从山上望下去却很美。另一座阿帕伊亚神庙位于山顶，供奉岛民崇拜的一位山林水泽的仙女，是欧洲最优美的一座古希腊晚期仿古神庙，为纪念萨拉尔斯海战而建。由于交通非常方便，很适合来这里度周末。

★最佳旅游时间

每年的 4 月底到 10 月份。这里属于地中海式气候。

雅典人困了累了，不是喝什么补品，而是搭个船，跑到艾伊娜岛上吹吹风，吃吃烤章鱼，然后再容光焕发地回去。很难想像，在遥远的年代里，艾伊娜城邦曾是雅典城邦的劲敌。在公元前的几个世纪里，两个城邦铆足了劲进行“军备竞赛”和“文化竞赛”：公元前 490 年，艾伊娜盖了个阿帕伊亚神庙，供奉岛民崇拜的一位山林水泽的仙女；没过多少年，雅典就建造起更加宏伟壮丽的巴特农神庙供奉雅典娜女神。如今，阿帕伊亚神庙上依然耸立着错落有致的残柱。

在艾伊娜港口，那五彩斑斓的船只，让人联想到卜伽丘在《十日谈》中对艾伊娜岛的描写：“康斯坦丁载着一位美丽而忧伤的公主在爱琴海上飘荡，艾伊娜岛上的一夜停泊才让他遂了心愿，享受到浪漫。”是啊，爱琴海上最不缺的就是浪漫了。

➢ 交通

希腊的比雷埃夫斯港(Pireaus)有很多可到达艾伊娜岛的船只。

艾伊娜岛是一个典型的海岛，岛上的道路旁边种植的是全是高大的棕榈树，这里的交通工具除了汽车外，还有一种特别惹眼的马车，是用真正的马拉的车！马车分前后两排，前排坐车夫，后排可以坐 2 名乘客。

埃伊纳岛在公元前 7 世纪左右就成为贸易重镇，其富庶程度甚至超过了雅典。现在岛上还有一些见证了现代希腊演变的重要建筑，如政府旧址、希腊第一家印刷厂、第一所音乐学院等……

——风过无痕 1501《风过希腊（19）——一日三岛之埃伊纳岛》

返回目录 我要纠错

伊兹拉岛
Hydra

伊兹拉岛(HYDRA)位于比雷埃夫斯南 70 公里处，属地中海气候，每年的 4 月底至 10 月份是旅游旺季。

岛上人口约 28000 人，交通全靠毛驴拖车运送，没有任何机动车辆。优美的景色给小岛增添了很多艺术灵感，故这里有“艺术家之岛”的美称。在全球卖出上亿张唱片的科恩，就是在这个小岛上创作了很多动人的歌曲。

小岛上出售的金银首饰、玻璃瓷器价格公道而且也很具艺术性。在后街小巷里及海边可以找到很多既好吃又便宜的食物。

伊兹拉岛离雅典约 3 个多小时航程，小岛细长细长的，干干净净的小巷里，毛驴载着游人悠闲地晃来晃去。白的墙、蓝的窗、粉红的屋顶，衬得小岛越发的可爱。小院里不时探出一丛丛红花、紫花，柠檬树上结满了明黄的柠檬果，累累的，压得枝头都弯了。这里海水的透明度是最高的，而且，海岸上有许多深入岛内的河口、海湾。这些僻静的河口是那些喜欢独处的游人游泳的好去处。

★ 这个岛上禁止一切汽车和摩托车进入，交通全靠毛驴拖车运送。这恐怕也是人们喜欢此地的原因之一。

★ 这里显著的特点是“灰白色的石头建筑”，市中心是一座 18 世纪的巴拿格亚修道院钟塔,用于建这个钟塔的石头大部分来自波罗斯岛的波斯登神殿。

★ 另一特点，城镇有许多好的旅馆和餐馆，不过如果吃了太多鲜美的鱼，喝了太多的啤酒，就要缴纳一定的水税。

➢ 交通

可以清早起来坐出租车到比雷埃夫斯港（Pireaus），然后坐快艇来这里。

但是你一定要在锡塔玛（Syntagma）的办公室（在国际银行旁边）提前订票，或者通过你的旅行社，也可以在 Zea 的售票处。

来往的船只很平凡，通常 1 小时一班。如果你事先没有预定好票的话，要保证你看过时刻表并在到达伊兹拉岛的时候买到往返票。你可以在比雷埃夫斯港（Pireaus）的主要港口乘渡船，也可以在日落的时候乘渡船回来。

除此之外，选择早点回来然后再去波罗斯岛，爱琴娜岛，Methena 这些地方，也是不错的选择。

帕罗斯岛
Paros

帕罗斯岛一直有“爱琴海的女儿”、“爱琴海的新娘”的美誉，它是基克拉迪群岛第四大岛，面积 185 平方公里，人口 9000， 位于爱琴海的中心位置。它是一个开放、悠闲的岛屿。这里的海滩适合游泳，有阶梯的小山依偎再海拔 770 米的 Profitis Lias 山旁。帕罗斯岛以其洁白的大理石而闻名，现藏于巴黎卢浮宫中的著名的“米罗的维纳斯”雕像(Venus de Milo)，就是用这里的大理石雕成的。

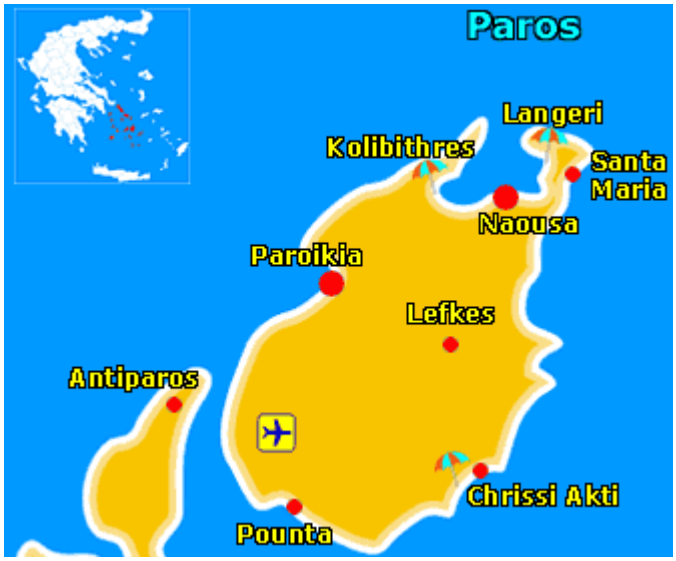

➢ 交通

帕罗斯岛每天有航班飞往雅典（72 欧元）。Pafikia 是轮渡枢纽，每天有开往比雷埃夫斯的渡船（19 欧元），去往纳克索斯岛、伊奥斯岛、圣托里尼岛岛和米科诺斯岛的渡轮和双体船每天也有很多班。公共汽车站位于港口向左 100 米处，有去往整个岛屿各个地方的汽车。夏季，从 Parikia 港口开往 Antiparos 的观光船每小时一班。

百门圣母教堂
Panagia Evkatontaphliani

始建于公元 326 年，是基克拉泽斯群岛上最壮丽的教堂之一。它是由三座截然不同的教堂组成的复合体：圣尼古拉斯是三个中最大的，位于建筑区的东侧，这里有帕罗斯大理石制成的华丽廊柱和一个雕刻精美的圣像间壁，另外两个教堂分别是 OurLady 教堂和 Baptistery 教堂。OurLady 教堂号称有上百个门，但这只是形容门的数量和多。

纳乌萨 Naousa

纳乌萨位于帕罗斯岛的北部海岸上，是帕罗斯岛另一个主要的居民区，是一个迷人的去处，有多彩的渔人码头，还有发展中水边休闲景色，有一天可以与米科诺斯匹敌。

这一区域最好的海滩是 Kolymuithres，这里有着有趣的岩石造型；还有 Monastiri，这里有很好的进行通气管潜水和夜总会的地点。内敛的 Lageri 同样值得去探寻。在东部岬角另一端的 Santa Maria，适宜帆船运动。这些海滩都有路到到底，在 7 和 8 月有从纳乌萨开出的小船抵达这里。

Lefkes

Lefkes 是帕罗斯岛中心深处宁静的山村，依附在群山环抱之中，山顶上星罗密布地分布着古旧的风车，这里非常适合午休，村庄飘荡着宁静的空气。这座村庄最吸引人的地方是它质朴的街道和建筑。Agia Triada 教堂是一座掩映于橄榄树中的给人印象深刻的建筑。

海滩

在环岛的海岸线上发射状地分散着一些海滩，包括在 Krios 的一个好海滩，从 Parikia 乘水上出租（往返 4 欧元左右）可以很方便到达这里。帕罗斯岛的顶级海滩——Hrysi Akti（金色海滩），在东南海岸上，不是十分壮观，但是这里有不错的沙滩和几家餐馆，为帆船运动员所喜爱。南部海岸上的 Aliki 有不错的海滩。

Paros Kite Pro Centre 提供很多课程，包括一个小时的滑翔伞介绍性课程，更深入的课程需要 4 至 6 小时，起价为 220 欧元。电话：2284092229

Octopus Sea Trips 位于金色海滩，提供海上环境课程，以及包括通气管潜水和家庭儿童潜水在内的户外活动服务。

返回目录 我要纠错

科孚岛 Corfu

茜茜公主的小岛。还记得她充满玫瑰花和古希腊雕塑的白色阳台吗？她曾在这里眺望大海，忘却皇宫的烦恼和忧愁……现在，你也可以在这位奥地利皇后夏宫的大理石露台上放松休憩，或在威尼斯风格的拱廊下悠闲地喝一杯希腊式的冰咖啡……

科孚岛位于希腊西部伊奥尼亚海，爱奥尼亚海中一岛屿，希腊语称克基拉岛，属希腊科孚省，隔海峡与阿尔巴尼亚相望，是伊奥尼亚群岛的第二大岛，也是群岛最闪亮的明珠。

科孚岛面积 580 平方公里。岛长 58 公里，最宽处 27 公里。先后为科林斯、雅典、罗马、威尼斯等占领，一直是外族入侵的目标。1864 年始归入希腊版图。岛上植被繁茂，到处是橄榄树丛，松树、枞树、无花果树、柑橘林和葡萄园，沿岛周围有许多美丽的沙滩，气候宜人，自然景色优美。

首府科孚位于岛东岸，保留有中世纪威尼斯人建造的双尖塔城堡。这里每年都吸引着大量外国尤其是英国游客，因为这里还是伊丽莎白二世的丈夫爱丁堡公爵的出生地。

行程推荐

白天坐公共汽车，沿海岸线寻觅各式海滩，浸泡伊奥尼亚的海水，寻找不同的“晒黑”地点；顺路还可以去享受“老城堡”(Paleokastritsa)的悬崖峭壁和老鼠岛上的小东正教堂的神秘和安详；或者去海滨小渔村，探访一座还原几个世纪前当地人生活的风俗博物馆；还可以去当地的高尔夫球场来场比赛，同时品尝那里欧洲最佳餐厅出品的“烤牛排”……

顺道游

从科孚岛乘船往南可到最近的小海岛帕克西游览，帕克西是丘陵地形，绿化程度较高，有陡峭的崖壁，海滩点缀着橄榄树，景致非常优美。岛上有座拜占庭式教堂和两处宜人的海滩，东海岸的龙格斯村在盖斯托利村附近，村里有一些不错的小旅社，邻近的海滩是游泳的绝佳场所。

交通

从莱夫卡斯岛和凯法利尼亚岛乘船往北可到科孚岛。从伯罗奔尼撒半岛的尼哥门特萨城（Igoumenitsa）乘船向西也可很快到达。

贴士

1、14：00—17：00 是希腊人的午睡时间，店铺会在这个时间休息。科基拉老城的白天通常是懒洋洋的，逛店最好的时间段是晚上 18：00—22：00。还要注意，很多店铺周日是不开门的。希腊人生活得非常悠闲，对他们来说，工作和挣钱决不是第一位的，所以购物狂们在这里最好也保有同样的心情。

2、货币：希腊属于欧盟成员国，欧元通用。

3、语言：英语通用，但许多活动信息都用希腊文标注，比如张贴在大街小巷里的戏剧演出、宗教节庆、音乐会的海报。越是靠近酒店和繁华地带，英语的使用率越高。

4、乘坐公共汽车是游遍海岛、寻找海滩的最便捷途径。出租车价格虽然不像欧盟其他国家那么贵得离谱，但同样价格不菲。对关注环保的人来说，不打车也不是什么难事。乘公共汽车更能体现懒散自在、随遇而安的度假心情。

5、科基拉老城内有不少“信息亭”，有点儿像我们的报刊亭，这里有免费旅游资料发放。你可以在这里领取一张公共汽车时刻表，因为车次之间间隔时间比较长，半小时到一个半小时不等，所以最好先做好时间规划，同时打听好车站所在的位置。票价取决于线路长短，0.75 到几个欧不等。

返回目录 我要纠错

希腊旅游实用信息

➢ 国旗国徽

国旗：长方形的形状，长宽之比为 3：2。旗面由四道白条和五道蓝条相间组成。左上方有一蓝色正方形，其中绘有白十字。九条宽带表示“不自由毋宁死”，这句格言希腊文共有九个音节。蓝色象征蓝天，白色象征对东正教的信仰。

国徽：希腊国徽线条简朴流畅，充分体现了人民对基督的忠诚以及对和平的热爱，希腊国徽的图案是绿色橄榄枝环绕着一枚蓝底白的十字盾徽，蓝白两色是代表希腊国家的色彩，象征着天水之间的这块净土，希腊人把橄榄视为和平与智慧的象征，传说橄榄是希腊人最崇拜的女神雅典娜所种植，而根据《圣经·旧约全书》记载：橄榄枝、鸽子是平安、友好和平的使者。

希腊国旗

国徽

➢ 邮局

普通的邮政信箱是黄色的，红色信箱是寄特快件的。在欧盟内邮寄明信片和航空信需要 0.6 欧元。寄到其他地方需要 0.65 欧元。在欧盟内部，信件需要 5 - 8 天可以到达，而到美国、澳大利亚和新西兰为 11 天。有些旅游商店也卖邮票，但是要加收 10%的费用。

游客可以通过留局待取寄信到任何中心邮局，信件保留 1 个月。游客应该在自己的姓氏下面画一条线，在收取信件时需要出示护照。在希腊，包裹不会送到收件人手中，而需要本人到邮局领取。

大邮局的工作时间为 7：00-20：00，周六 7：00-14：00，周日 7：30-13：00。除了在邮局购买邮票外，报亭和饭店等地也代售邮票，但是价钱较邮局略贵。

➢ 通讯&紧急救助电话

在希腊拨打电话，您只需要在国内可以在中国移动或中国联通营业厅内办理手机国际漫游业务，即可在希腊拨打电话。移动用户如果打电话回中国大陆，应加拨 0086 或 86，费用一般在 8 元-17 元/分钟，发短信一般在 1.54-1.95 元/条。联通 CDMA 未开通希腊漫游，GSM 用户拨打电话回中国大陆，应加拨 86。

您也可以在当地自行购买电话卡使用，或者使用酒店房间内需要额外收费的电话，但除了要付电话费外，还要支付 100%的附加费。

希腊的电话业务油上市公司 Organismos Tilepikoinonion Ellados 经营，通常也称为 OTE(读作 o-teh)。公用电话到处都是，所有公用电话都用 OTE 电话卡，在 OTE 营业厅和街边报亭(periptera)有售。卡的面值有 3 欧元、5 欧元和 9 欧元不等，市话为每 3 分钟 0.3 欧元。另外电话卡还有折扣方案，这样花同样的钱可以使通话时间加倍。在许多饭店大厅和餐厅内都有投币电话。

报警：100；火警：199；急救：166；旅游警察：171

➢ 时差

比中国慢 6 个小时，夏令时间比中国慢 5 个小时。

希腊夏令时制：每年的 3 月最后一个星期天凌晨 2 点时，将时间拨快 1 个小时，到 10 月的最后一个星期天，再将时间调回。

➢ 安全

重要物品不要放在旅游车上或房间里，要妥善处理，随身携带，以防被盗。即使司机、导游同意将物品放在车上，出于安全考虑，还请随身保管或通知导游好好保管，否则一旦出事，只能自己承担损失。

希腊专门设有旅游警察，负责向游客提供咨询并帮助解决一些问题。

返回目录 我要纠错

希腊交通

希腊道路靠右行驶。部分市区路标有英文，其它多为希腊文。雅典市区的出租车多为黄色车身，车顶有“TAXI”标志。如车上有空位，司机可以沿路搭载同路的乘客，费用根据里程各自计算。

在希腊租车，租金根据车型、季节和租赁时间长短而定，须持有效驾照，年龄在 21 岁以上（有些地方规定年龄在 25 岁以上）。

交通注意事项

1，从雅典到爱琴海各个岛屿的轮渡航班时间表变化频繁，提醒游客们注意查看当天的报纸或售票点每天的预告，关注准确的时间。

2，乘坐出租车要非常小心，大多数雅典的出租车司机喜欢欺负外国人，漫天要价，不开计价器，不给发票或者绕圈子的现象经常发生。所以在这里给出建议价，从雅典市内乘坐出租车到 PIREAS 港口大约需要 10 欧元，切忌不可做被人任意宰割的肥羊。

3，坐巴士或地铁时，在上车后或者进地铁站前，必须在专用的机器上使车票有效，一旦被查到无票或者持无效车票坐车，将被处以巨额罚款。

信用卡

在希腊使用信用卡消费很普遍，一般观光地点的旅馆、餐厅和商店都可以使用信用卡。

但是便宜的民宿和偏僻地方的小餐馆可能没有办法使用信用卡。虽然使用信用卡很方便，但在希腊购物时若您用信用卡支付，不好杀价，因为店家若收信用卡，他们还得付给银行手续费。因此对于数万元价值的商品，除非您付现金，不然杀价空间不大。

VISA 和 MASTER 是最普遍也是最好用的信用卡。

货币

自 2002 年 1 月 1 日起欧元已成为包括希腊在内的欧洲货币同盟参加国的法定货币。

汇率：1 欧元≈9.0852 人民币

小费

在餐馆、咖啡厅、旅馆和出租车以及船舶等的费用里面一般是包括了服务费的，可以不用付小费；为了表达您对服务质量的满意并想表示一下您的赞赏，可以留 10%～15%的小费。

电源插座

希腊的电源插座是标准的欧式——220V，50HZ 的 2 孔圆形插座，建议去希腊之前在国内购买转换插头。

使馆

中华人民共和国驻希腊共和国大使馆
地址：2A, Krinon Str.,15452 P. Psychico,Athens, Greece
信箱：P.O.BOX 65188
电话：0030-6973730680,6973430531
传真：0030-210-6723819
网址：http://gr.china-embassy.org
http://gr.chineseembassy.org
电子邮箱：chinaemb_gr@mfa.gov.cn

服饰选择

在雅典参观神庙和教堂时，要穿得正式一点。男士穿长裤，女士穿长袖的裙子。夜晚在俱乐部或其它娱乐场所，就没有什么着装要求了。另外，你可要记住带上塑料鞋，这样，你就可以在海滩上享受人生了。

橡胶底的鞋也是不可少的，在爬卫城山的时候、在大理石的废墟上行走时，穿它最舒服了。你还得带上高 SPF 值的防晒油，以免晒伤。即使在夏天，晚上出去时也得穿上夹克或薄毛衣，以抵挡海风的凉气。

返回目录 我要纠错

➢ 购物退税

希腊旅游景点的商店标价都很高，游客得会“砍价”，熟悉行情的人往往能用不到标价 2/3 的价钱买下那些精美的工艺品。因此这里要提醒您的是，在希腊购物时，您可以议价，但是那些比较大规模的明码实价标出了价钱的商店则不行。

在标有 Tax Free 字样的商店购物，单张发票满 120 欧可以退税。

欧盟规定只有离开欧盟国家前往非欧盟国家时才享受退税政策，任意欧盟国家都可办理。因此，您要保存好每个欧盟成员国购物的发票和退税单，离开最后一个欧盟成员国时一起办理退税手续，离开一个欧盟国家进入另一个欧盟国家时不可以办理退税

退税步骤：购物时凭护照向营业员索要退税单并填写好，到机场后，把购买的商品和退税单拿给海关审核，海关看过商品后在退税单上盖章，然后您再办理行李托运，过了安检后在 Cash Refund 柜台凭退税单办理现金退税。

➢ 希腊住宿

酒店内只有浴巾、没有牙刷、牙膏和拖鞋等其它国内常见的一次性用品，所以出行前需要自行准备。

酒店规定的入住时间一般为下午 14：00，退房时间为中午 12：00 以前；超时需要加收费用。

➢ 特别提醒

雅典 - 米克诺斯和米克诺斯 - 圣托里尼都需要乘船作为交通工具，行程中乘船时间比较长，建议游客自备晕船药，同时前一天要注意休息，以免晕船；如果下海游泳或者从事与海有关联的各种活动，要注意安全，切忌不可以逞强，以免出现生命危险。

希腊多发地震（震级不大），游客应了解基本的防震常识。

希腊偶发行业性罢工，如机场工人罢工、出租车司机罢工等，游客在安排行程时应有一定思想准备。

（图片由一起游网友小兔子其实不属兔提供）

➢ 最佳旅游时间

由于强烈的爱琴海印象，让许多人误以为希腊一年四季如夏，其实希腊的气候四季分明，温差也大，所以服装配备应适宜，事先了解出游季节的天气状况是有必要的。

希腊冬季气温一般在 6—12 摄氏度之间，夏季则在 28—31 摄氏度之间，而且夏季比较长，由 4 月一直持续到 10 月中旬，所以最好的旅游季节是 4 月-10 月，特别是 7、8 月，这个时间，由于热带气流由埃及北上，因此气温可高达近摄氏 30 度。但这个时候的缺点是天气过于炎热、度假客流多、酒店价格高并供不应求等。

如果不跟着旅行团，或事先安排好住宿地点，将会花费很多时间寻找落脚处。相比之下，4、5、6 月及 9 月、10 月，气候宜人，酒店价格合理，会是比较舒服的旅游季节。旺季来到希腊，建议游客随身携带帽子、太阳镜、防旺霜，随时涂抹，以防皮肤晒伤。

希腊属大陆性气候，境北有高山，在冬季可阻挡部分寒流侵犯。而冬季是希腊的旅游淡季。很多景点在冬季（11 月底-4 月初）都不开放，特别是爱琴海中的岛屿。岛上餐厅旅馆也基本关闭，船的班次大幅减少。此时在希腊最好的旅游景点在北部或中部地区，以参观著名的陆路景观和城市为主，如迈锡尼、奥林匹亚、德尔菲、梅贷奥拉、塞萨洛尼基等。另外，冬季紫外线依旧很强，爱美的女士不要忘了做好防晒工作。

两分钟内学会基本希腊语 （ *斜体字* 为注音字节 ）

- 你好： *ya* -sou
- 是的： neh
- 不是的： *oh* -khe
- 欢迎你： pah-rah-kah- *low*
- 谢谢： ef-khar-ee- *stow*
- 你好吗？： Tee-*kah* -nees
- 我很好： kah-*la*
- 再见： *ya* -sou (or ah-*dee* -oh)
- 你叫什么名字： pos-seh- *leh*-neh
- 我的名字是： meh-*leh* -neh……
- 我来自（美国）： *ee* -meh *ap* -oh….(Am-eh-ree- *kee*)
- 我不会讲希腊语：then cat-ah-la- *ven*-oh eh-len-ee- *kah*
- 你会讲英语吗？ Mee-*las* ang-lee- *ka*
- 我想买一张…的票： *thell* -oh *eh* -na iss-ee- *tee*-ree-oh yah…
- ……在哪里？ poo *ee* -neh
- 多少钱？： *pos* -oh *kah* -nee
- 这个太贵了： ee-neh po-*lee*
- 食物： fag-ee- *toh*
- 水： neh-*row*
- 银行： *trap* -ez-ah
- 邮局：tach-ee-dro- *mee*-oh
- 餐馆： es-ti-ah- *tor*-ion
- 旅馆： ksen-oh-tho- *khee* -on
- 早餐： proy-ee- *no*
- 公交车： lay-oh-for- *ee*-oh
- 厕所： toy- let -tah
- 海滩： par-ee- lee -ah
- 港湾： lee- man –ee

希腊神话

希腊神话（希腊语：ελληνική μυθολογία）即口头或文字上一切有关古希腊人的神、英雄、自然和宇宙历史的神话。希腊神话或传说大多来源于古希腊文学，包括如《荷马史诗》中的《伊利亚特》和《奥德赛》，赫西奥德（Ησίοδος）的《工作与时日》和《神谱》，奥维德的《变形记》等经典作品，以及埃斯库罗斯、索福克勒斯（Σοφοκλής）和欧里庇得斯的戏剧。神话谈到诸神与世界的起源、诸神争夺最高地位及最后由宙斯胜利的斗争、诸神的爱情与争吵、神的冒险与力量对凡世的影响，包括与暴风或季节等自然现象和崇拜地点与仪式的关系。希腊神话和传说中最有名的故事有特洛伊战争、奥德修斯的游历、伊阿宋（Ιάσονας）寻找金羊毛、海格力斯（Ηρακλής）（即赫拉克勒斯）的功绩、忒修斯（Θησέας）的冒险和俄狄浦斯（Οι δίπους）的悲剧。

奥林匹斯十二主神：

1. 宙斯(Zeus)——众神之主，主神（因武器为闪电又被称为雷神）
2. 赫拉(Hera)——天后、妇女的保护神、掌管婚姻和生育（克洛诺斯和瑞亚的长女，宙斯的姐姐和妻子）
3. 波塞冬(Poseidon)——海神、水神（宙斯的哥哥）
4. 哈迪斯(Hades)——冥王，四大创世神之一
5. 雅典娜(Athena)——智慧女神、胜利女神、女战神、三处女神之一（阿瑞斯代表的是暴力与血腥之战，雅典娜则代表正义之战）
6. 赫利乌斯(Helius)——太阳战车的驾驭者、（许配利翁(Hyperion）与提亚(Thea)之子，月女神塞勒涅（Selene）与曙光女神厄俄斯（Eos）之兄）
7. 阿尔忒弥斯(Artemis)——妇女之神、狩猎女神、月亮女神（宙斯和勒托之女。三处女神之一，妇女之神，是女性纯洁的化身）
8. 阿佛洛狄忒(Aphrodite)——美与爱女神
9. 阿瑞斯(Ares)——战神
10. 赫菲斯托斯(Hepheastus)——火与工匠之神（宙斯和赫拉之子）
11. 赫尔墨斯(Hermes)——神使，冥界引渡，（宙斯和迈亚的儿子，众神的使者，亡灵的接引神默，商业和市场之神、传令神）
12. 狄俄尼索斯(Dionysus)——酒神（经炉灶女神赫斯提亚让位）

返回目录 我要纠错

从电影中了解希腊

希腊是世界四大文明古国之一，是欧洲文明的摇篮。早在 9000 年之前，希腊人的祖先就在这片阳光海岸创造了文明。

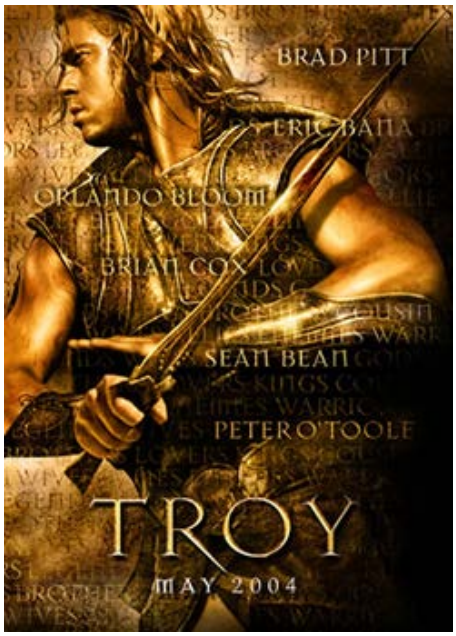

公元前 3000 年辉煌的克里特文明被一些考古学家认定为传说中的“亚特兰蒂斯古大陆”，以其神秘的牛怪迷宫而闻名，却在一夜之间毁于大地震和随之而来的海啸。随后出现的迈锡尼文明就是希腊神话中的泰坦巨人时代，也是大家在布拉德•彼特电影《特洛伊》中看到的英雄和众神征战的岁月。

公元前 500 多年，开始了希腊人抵抗波斯人侵略的著名战争：希波战争。我们在 2007 年出品的电影《斯巴达 300 勇士》中可以了解这一段史诗般的故事。当希腊人团结一致赢得了胜利以后，迎来了希腊的黄金时代。虽然雅典和斯巴达这两个强大的城邦在争霸希腊的过程中龃龉不断，但整个古希腊的经济、文化、艺术均在这一时期达到了顶峰，而宏伟的帕台农神庙正是此时竣工的。公元前 300 多年，希腊的亚历山大大帝凭借强盛的国力，率领大军征服了埃及、小亚和波斯，其亚历山大帝国的边疆甚至直达印度。如果你希望感受当时希腊帝国的大气磅礴，可以观赏柯林•法瑞尔主演的《亚历山大大帝》。

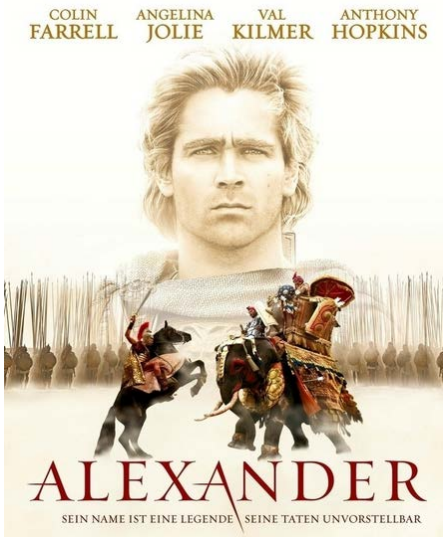

失去亚历山大大帝的希腊成为了古罗马帝国的一个行省。公元 1 世纪，使徒保罗曾多次拜访希腊，其在希腊写下的书信被保存在了《圣经》中。渐渐的，希腊文明与基督教文化融合为一。伟大的东罗马皇帝康士坦丁以希腊为基础，在公元 300 年建立了富有魅力的拜占庭帝国。这一帝国延续了 1000 多年，直到土耳其人的奥斯曼帝国统治了它。1829 年，在八年的独立战争后，现代希腊国家终于诞生了。

希腊在二战中受到纳粹德国和意大利的占领，这一段如泣如诉的历史在尼古拉斯•凯奇和佩内洛普•克鲁兹的电影《上尉的曼陀铃》中得到了生动的展现。而希腊 2005 年出品的著名电影《香料共和国》则以唯美的情调讲述了希腊在二战以后的社会风貌。了解现代希腊人食色生活的另一部电影则是众所周知的喜剧《我盛大的希腊婚礼》。此外，清新明快的希腊美景也成为了梅瑞尔•斯特利普主演的青春歌舞片《妈妈咪呀》和法国影星让•雷诺的电影《碧海蓝天》不可缺少的故事背景。

返回目录 我要纠错

希腊旅游装备清单

证件/贵重物品

物品名	数量	已打包
旅游证件及复印件		☐
身份证及复印件		☐
2 寸证件照 2 张		☐
户口本（儿童国内转机）		☐
欧元（折成美元不多于五千）		☐
国际信用卡、借记卡		☐
机票、自定或携带行程表		☐
购买旅游保险		☐

衣物

物品名	数量	已打包
毛衣、外套		☐
得体着装		☐
内衣、袜子		☐
睡衣		☐
便于行走的鞋		☐
室内拖鞋		☐
		☐
		☐

日常用品

物品名	数量	已打包
洗漱用具		☐
毛巾		☐
护肤品、化妆品、梳子		☐
防晒霜、伞		☐
手表、笔、小本子		☐
卫生纸、面纸、湿纸巾		☐
剃须刀/女性卫生用品		☐
		☐

药品

物品名	数量	已打包
感冒药、消炎药		☐
止泻药（氟哌酸、泻立停等）		☐
止痛药		☐
创可贴		☐
晕车药		☐
风油精		☐
个人疾病常备药		☐
		☐

电子电器

物品名	数量	已打包
相机及配件		☐
摄像机及配件		☐
手机、存储卡		☐
电池、充电器		☐
手电筒		☐
欧标插头转换器		☐

旅行箱/包/其他

物品名	数量	已打包
带锁拉杆箱		☐
购物袋（大小视个人需要）		☐
贴身背包		☐
当地地图		☐
学习简单几句当地语言		☐
中国驻希腊大使馆地址		☐

返回目录 我要纠错

游记攻略

雅典（Athens）---- 千年神话

2011-12-7　作者：小兔子其实不属兔

雅典的城名来自智慧女神雅典娜的名字。在古希腊神话中，人们在爱琴海边建立了一座新城，雅典娜希望成为这座城的保护神。海神波塞冬也想获得新城的归属权，他们互不相让，于是争夺起来……[查看全文]

圣多里尼（Santorini）——hello&goodbye

2011-12-5　作者：小兔子其实不属兔

在喜欢上你的时候　我已经踏上了旅程

Hello goodbye and hello

永远把你　记在心里面……　[查看全文]

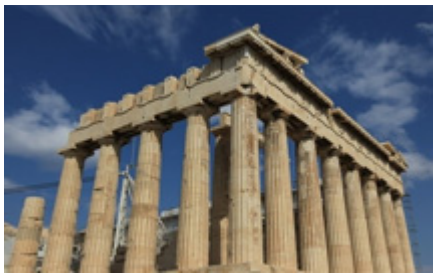

风过希腊（20）——雅典卫城

2010-6-19　作者：风过无痕 1501

“卫城”意为“高丘上的城市”，在希腊境内有多处卫城，但以雅典卫城最负盛名。雅典卫城的海拔只有 156 米，但是雅典乃至全希腊标志性的建筑。在这个四面峭壁的山冈上，矗立着帕特农神庙……[查看全文]

爱琴海的风光

2009-7-10　作者：海客谈瀛洲

爱琴海里的小岛统称为基克拉德斯群岛，有上千个大大小小的岛屿。希腊爱琴诸岛有着蓝白色系绝妙组合，那里的天空大海蓝得仿佛无数个天海叠在了一起，而那一座座矮细的纯白小屋，雪白的民居几乎布满了整个爱琴海群岛……[查看全文]

感谢网友

本攻略感谢一起游网友**风过无痕 1501、海客谈瀛洲、小兔子其实不属兔、心在遥远、渔父**的支持。

版本信息

本攻略将定期更新，最新版本请关注**一起游希腊旅游攻略**！

如有批评建议，请至**我有建议**留言。

查看更多旅游攻略信息请至**一起游旅游攻略**。

版权声明

本攻略 PDF 版已得到 Adobe Acrobat 官方认证，本攻略最终解释权归一起游所有。

加入微信

欢迎您加入一起游微信（打开微信，扫描二维码）。

返回目录 我要纠错