基本信息—奥地利交通—行程推荐

基本资料

解读奥地利　电影中的奥地利

旅游签证　旅游贴士　常用德语

到达奥地利　飞机　火车　租车　游船　高速铁路

行程推荐　瑞士-东欧四国 11 日游

维也纳

解读维也纳　热爱音乐　各式建筑　绘画艺术　咖啡文化

旅行小贴士　最佳旅游时间　退税点　地名指南　兑换外币

到达维也纳　飞机　火车　轮船　长途巴士

行在维也纳　地铁　有轨电车　出租车　公交车　租车　维也纳卡

维也纳景点

美泉宫　阿尔贝蒂娜博物馆　霍夫堡宫　西班牙皇家马术学校

茜茜公主博物馆　奥地利国家美术馆　维也纳国家歌剧院

维也纳童声合唱团　音乐家协会大厦　市政厅广场　圣斯特凡大教堂

博物馆区域　施特劳斯纪念馆　百水建筑

维也纳美食　购物　住宿　娱乐　音乐会　节日

萨尔茨堡

解读萨尔茨堡　音乐　电影　节庆

旅行小贴士　最佳旅游时间　萨尔茨堡卡　通讯　音乐之声　交通

到达萨尔茨堡　飞机　火车

行在萨尔茨堡　出租车　公共交通　萨尔茨堡卡

萨尔茨堡景点

霍亨萨尔茨堡要塞　萨尔茨堡大教堂　莫扎特出生地　莫扎特故居

海尔布伦宫　粮食胡同　米拉贝尔宫　音乐节剧院　依山修道院

萨尔茨堡美食　购物　娱乐　住宿　节日

返回目录　我要纠错

茵斯布鲁克

解读茵斯布鲁克 滑雪 施华洛世奇水晶 避暑胜地

旅行小贴士 最佳旅游时间 茵斯布鲁克卡 主要公交站点 装备

到达茵斯布鲁克 飞机 火车

行在茵斯布鲁克 公共交通 茵斯布鲁克卡

茵斯布鲁克景点

北岭公园 史度拜冰川 施华洛世奇水晶世界 伊格尔斯体育场
宫廷城堡 宫廷教堂 阿姆布拉斯宫 玛丽亚特雷萨大街 金顶屋
凯旋门 城市塔楼

茵斯布鲁克购物 娱乐 节日 美食 住宿

哈尔施塔特

解读哈尔施塔特 古墓 葬礼 盐矿

旅行小贴士 最佳旅游时间 哈尔施塔特旅游信息咨询中心

行程推荐

哈尔施塔特交通

哈尔施塔特景点

Hallstatt 小镇 哈尔施塔特湖 盐矿 骸骨教堂
世界文化遗产博物馆 特劳恩湖

哈尔施塔特住宿 美食 购物 娱乐

瓦豪河谷

瓦豪河谷景点分布图

多瑙河之旅

梅尔克小镇 梅尔克修道院 熊皮尔城堡 沃尔道夫小村
阿格斯泰恩城堡 怀森基尔亨小村 施皮茨小镇 Hinterhaus 旧城堡
杜恩施泰恩小镇 克雷姆斯镇

其他信息

游记攻略 感谢网友 版本信息 版权声明 加入微信

金色大厅　阿尔卑斯山　施华洛世奇水晶

莫扎特 多瑙河 茜茜公主 真正的欧洲中心 —— **音乐之邦 奥地利**

基本信息

基本资料

国名：奥地利共和国

英文名称：The Republic of Austria

简称：奥地利

国家代码：AUT

国际电话代码：+43

首都：维也纳

时差：夏季（3 月底最后一个周日起至 10 月底最后一个周日）比中国晚 6 小时，冬季晚 7 小时。

语言：德语

国旗：

国歌：《让我们拉起手来》

货币：欧元

汇率：（视汇率变化情况而定）

1 元=0.122 欧元

1 欧元=8.192 元

气候：奥地利属于温带，其气候受大西洋和中欧大陆性气候的影响，四季分明，其大体可分三个区：

—东部受大陆性气候影响的潘诺尼亚气候，少雨，夏季炎热，冬季温和。

—西部属阿尔卑斯山气候 - 多雨，夏季短，冬季长。

—其他地区受大西洋（西部）和大陆性气候（东南部）影响的过渡性气候。

最佳旅游时间：每年 5 月 - 9 月是最佳旅游时间。夏季气候较为凉爽，7 月平均气温在 14-19 摄氏度，最高气温为 32 摄氏度，冬季从 12 月到 3 月，气候较冷，气温最低达零度以下。

奥地利一年四季均可旅游，经典的建筑在不同季节展现出不同风貌，夏末秋初温度舒适，最适合观赏自然风光。冬季是奥地利旅游淡季，可看到美丽的雪景，而且机票、酒店价格便宜。

奥地利温差大，即使是夏天的晚上也比较冷，最好准备长袖外套。冬季白天气温也只有零度左右，务必穿着防寒保暖的衣服。

解读奥地利

音乐之都奥地利形状象一把小提琴，因为位于欧洲的中部，北靠德国、捷克，东与斯洛伐克和匈牙利相邻，南部与斯洛文尼亚、意大利接壤，西部是瑞士和列支敦士登。所以她又被称为欧洲的心脏和连接西东的十字路口。

奥地利西部和南部是山区，著名的阿尔卑斯山由西向南，一直延伸到维也纳盆地；北部和东北是平原和丘陵地带；萨尔茨卡默古特与克恩滕境内湖泊众多，点缀着粗犷豪迈的山峦，蔚为壮观。奥地利境内的最高峰为海拔 3797 米的大钟山，最著名、最美丽的河流是多瑙河。

奥地利有丰富的文化遗产和现代文化艺术，包括建筑艺术、音乐、戏剧等多个领域在内，都留有令人惊叹的辉煌文化。

音乐:维也纳的古典音乐响誉全球,也是欧洲文化的重要部分。奥地利这片神奇的土地造就了一批音乐大师，有海顿、莫扎特、贝多芬、舒伯特、施特劳斯家族等，他们在这里创作了经典的作品，并将这些名作名曲传播到世界各地。奥地利有举世闻名的乐团如维也纳爱乐乐团、萨尔茨堡莫扎特音乐学院乐团、维也纳交响乐团，著名的合唱团男声合唱团等。维也纳国家歌剧院、著名的金色大厅、维也纳音乐厅，每年举办的众多艺术节，更巩固了奥地利作为音乐之乡的形象。

文学：奥地利的文学可以追溯到 9 世纪,大约在公元 1200 年,以《尼伯龙根之歌》为代表,构成了第一个高潮。著名的小说作家斯蒂芬·茨威格也是奥地利人，代表作有小说《最初的经历》、《马来狂人》、《恐惧》、《感觉的混乱》、《人的命运转折点》、《一个陌生女人的来信》、《象棋的故事》等，他擅长细致的性格刻画，作品多次被改编成电影，搬上荧幕。

建筑：奥地利象一个建筑博物馆，巴洛克式、哥特式和文艺复兴时期作品都在不同建筑物上表演得淋漓尽致。斯蒂芬大教堂、圣查尔斯教堂、贝尔维第宫、美泉宫、奥地利国家公园都展现了巴洛克式的创意。到 20 世纪的 60 年代，维也纳同伦敦、东京、和米兰共同成为当代建筑设计的先锋。

绘画:19 世纪末,奥地利的绘画艺术达到了鼎盛时期,“分离派”运动将奥地利的“青年艺术风格”推向了高峰。第二次世界大战后在维也纳出现以阿尔伯特·帕里斯·居特斯洛为代表的“维也纳现实主义学派”,马克斯·魏勒当代最重要的画家之一,造型艺术中涌现出象弗里茨·沃图尔巴、万德·贝尔托尼、阿尔弗雷德·赫德利齐卡等雕塑家。

电影中的奥地利

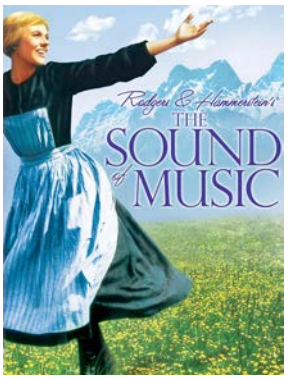

《音乐之声》

这是由美国音乐剧的泰斗理查德·罗杰斯和奥斯卡·汉默斯坦二世根据玛丽亚·冯·特拉普的自传：《冯·特拉普家的歌手们》改写而成的。1965 年二十世纪福克斯电影公司拍的电影版《音乐之声》使它登上了世界舞台。这是好莱坞音乐歌舞片中经典中的经典，电影史上绝妙的神来之笔。

《茜茜公主》

弗兰茨皇帝和茜茜公主之间的爱情可能是 19 世纪欧洲王室中最凄美的故事了，茜茜公主至今仍受到德国和奥地利人民乃至全世界人民的喜爱。这部影片体现了一种高贵的欧洲气质，是一部地地道道的欧洲电影。《茜茜公主》系列影片包括：《茜茜公主》、《年轻的皇后》和《皇后的命运》三部。

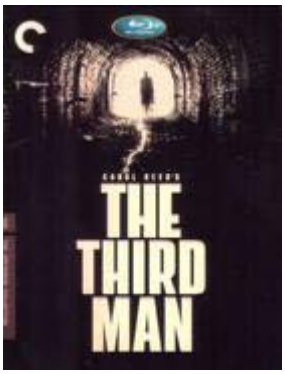

《第三个人》

2009 年，奥地利邮政为著名的电影《第三个人》首映 60 周年发行一枚面值为 0.65 欧元的纪念邮票。

《第三个人》改编自英国著名小说家格雷厄姆·格林的短篇小说。导演卡罗尔-里德成功地以光影对比鲜明的映象效果重塑战后欧洲的混乱气氛。

旅游签证

持中华人民共和国护照的游客需办理**申根签证**。

签证申请所需材料

- **机票预定单**：若申请多次入境旅游签证，首次旅行的机票预定单。注意：需为确认的往返程机票。机票应在签证签发之后出票付款！
- **未成年人**（18 岁以下）：学生证及学校出具的证明信原件,包含以下信息：
  学校的详细地址及电话号码；准假证明；批准人的姓名及职位；复印件一份。
- **未成年人单独旅行或者和单方家长旅行时**：
  （当未成年人单独旅行时）由双方家长或法定监护人出具的，或（当未成年人跟随单方家长或监护人旅行时）由不同行的另一方家长或监护人出具的出行同意书的公证书，并由外交部认证；在中国境外办理时，由境外相关政府机构办理该公证。
  经外交部认证的亲属证明或监护人证明的公证书
- **户口簿原件**（无需翻译）：及户口簿所有页的复印件（中国公民适用）
- **住宿证明**：涵盖全部旅途的住宿证明
- **旅行计划**：能够清晰展示旅行计划的文件（交通方式预订、行程单等）
- **申请人偿付能力证明**：最近 3 至 6 个月的银行对账单，无需存款证明

在职人员：

由任职公司盖章的公司营业执照复印件

由雇主出具的证明信（英文件，或中文附上英文翻译），需使用公司正式的信头纸并加盖公章，签字，并明确日期及以下信息：

任职公司的地址、电话及传真号码

任职公司签字人的姓名和职务

申请人姓名、职务、收入及工作年限

准假证明

退休人员：

养老金或其他固定收入证明

未就业成年人：

已婚者：配偶的在职和收入证明、婚姻关系公证书（由外交部认证）

单身 / 离异 / 丧偶：其他固定收入证明

（本图片由一起游网友黄雨果提供）

奥地利驻华大使馆

★ 奥地利驻华大使馆

地址：北京秀水南街 5 号(邮编 100600)

电话：010 - 65322061

传真：010 - 65321505

办公时间：周一至周五 9：15 - 11：30

★ 奥地利驻沪总领事馆

地址：上海淮海中路 1375 号启华大厦 3A(邮编 200031)

电话：021 - 64740268

传真：021 - 64711554

办公时间：周一至周五 9：30 - 12：00

★ 奥地利驻香港总领事馆

香港干诺道中 34-37 号华懋大厦 2201 室

电话：00852 2522-8086

传真：00852 2521-8773

电子邮件：hongkong-gk(at)bmeia.gv.at

负责领区：香港、澳门（特别行政区）

奥地利旅游签证办理须知

根据申根协议规定，如果在签证上没有其他附注限制，持有申根签证者，有权在所有“申根成员国”—奥地利、比利时、法国、德国、希腊、意大利、卢森堡、荷兰、葡萄牙和西班牙旅游。旅游签证有效期最长为 90 天，可以申请两次或多次出入境。

签证时间：至少在旅行前三周递交。奥地利使馆保留邀请申请本人面谈及其在返回中国后再次面谈的权利，使馆也有变更签证规定的权利。

费用：根据签证允许的出入次数和停留时间，费用在 10-50 欧元，签证费可根据当时的汇率用人民币支付，具体签证费贴在奥地利使馆签证处大厅里。签证表格和担保表格可向奥地利使馆免费索取。

返回目录 我要纠错

旅游贴士

出入境

◆ **入境卡**：在奥地利入境时不用填写入境卡，只需向边防人员出示本人护照及有效签证。

◆ **入境物品**：海关规定来自非欧盟国家的公民可免税携带个人使用物品入境，其携带入口的免税物品价值不得超过 174.45 欧元。

烟草：200 支香烟或 100 支小雪茄

50 支雪茄或 250 克烟草

酒精：1 公升烈酒和 2 公升葡萄酒

注：年满 17 岁人士方可携带免税烟草及酒精饮品入境。

货币

◆ **货币**：奥地利的货币为欧元，1 欧元 = 100 分。目前与人民币的比价为：1 欧元约为 9.2 人民币。

纸币：5 欧元、10 欧元、20 欧元、50 欧元、100 欧元、200 欧元

硬币：1 分、2 分、5 分、10 分、20 分、50 分、1 欧元和 2 欧元。

◆ **银行营业时间**：周一至周五，上午：8:00-12:30；下午：13:30-15:00（周四延长到 17:30）。周六和周日、节假日休息，但在主要的国际旅游景点，都有周末兑换外币的服务处。邮政总局兑换处 24 小时服务。

◆ **兑换**：银行、酒店，有些旅行社可以兑换，机场和大火车站也设有外汇兑换处。

◆ **信用卡**：最普遍使用的几种信用卡为登纳士卡、万事达卡和维萨卡、美国运通卡。一般来说，旅行支票很受欢迎，但其银行佣金高。使用信用卡可以从自动取款机提取现金，或用银行卡在标有 PLUS、Cirrus、EC-International 和信用卡标志的自动取款机上提取现金。

通讯

◆ **电话**：可以使用所有公用电话打长途电话。电话卡可以从邮局和香烟店购买。在酒店打电话需要加付服务费。

奥地利的国家的预拨号是“43”，每个城市有城市预拨号。

从中国拨往奥地利为：0043 + 城市预拨号 + 电话号码；

从奥地利拨往中国为：0086 + 城市预拨号 + 电话号码。

◆ **手机**：如果手机有全球通服务，可以在奥地利使用，但是费用相当高，请在出发前咨询电话局。

◆ **电话号码**：

报警：133　急救：144　火警：122　匪警：133

高山救护：140　道路救援：120

火车查询：1717　长途客运查询：71101

中文导游：5034907，6070937

中华人民共和国大使馆：7136706

中国驻奥地利大使馆

★ 中国驻奥使馆

地址：Metternichgasse 4, A-1030 Wien

办公时间：周一至周五 8:30 - 11:30，14:00-16:00

电话：0043-1-7143149

★ 中国驻奥使馆领事部

地址：Neulinggasse 29/1/11, A-1030 Wien

办公时间：

周一、周三：8:30 - 11:00　14:00-16:00

周五：8:30 - 11:00

电话：0043-1-7103648

其他注意事项

◆ **电源**：奥地利民用电电压为 220 伏，但插头为园头双孔式，国内的充电等用具需要转换插头才能充电。

◆ **医疗**：在城里一般各条大街上都有药店，在乡村的当地医生也通常开有小型的药店。如遇紧急情况，请速联系酒店前台或呼叫警察（133）。**一般情况下国外旅游者都被要求在看病时支付服务费，这些费用都可以向保险公司索回。**

◆ **邮局**：邮局营业时间为：周一至周五，8 - 12，14 - 18，大城市中心邮局中午没有休息；火车站某些分局一周 7 天，一天 24 小时都营业。**邮票可以从邮局或在标有“Tabaktrafik”标记的香烟店购买。**

◆ **小费**：通常是指给服务员、出租车司机及美容师的小费，约为帐单的 10%。机场或车站的搬运工每件行李一般给 0.73 欧元的小费，酒店的行李员、打扫房间的清洁工也希望得到小费，这些小费通常是往上加取整数。

返回目录　我要纠错

常用德语

- **Wo ist das naeschste Restaurant, bitte?**
  请问附近哪里有餐厅？

- **Gibt es hier in der Naehe Krankenhaus?**
  这附近有医院吗？

- **Wie heisst dieser Ort?**
  这地方叫什么名字？

- **Koennen Sie mir sagen,wie gehe ich auf den Flughafen?**
  您能告诉我到飞机场怎么走吗？

- **Entschuldigung,koennen Sie mir sagen,wo ist die naeschste Post?**
  劳驾，您能告诉我最近的邮局在哪儿吗？

- **Ich freue mich,Sie zusehen**
  中文意思：很高兴见到你
  发音：I xi fue er mi xi,zi cuzi ei en

- **Auf Wiedersehen**
  中文意思：再见
  发音：aof vi de zi eien

- **Bismorgen**
  中文意思：明天见
  发音：bis maogen

- **Gute Nacht**
  中文意思：晚安
  发音：gu ten na hete

- **Wie geht's?**
  中文意思：你好吗？最近怎么样？
  发音：wei geici

- **Bitte schoen**
  中文意思：不用谢
  发音：biter shu ei en

- **Ich liebe dich**
  中文意思：我爱你
  发音：i xi li ber dixi

- **Ja**
  中文意思：是、是的
  发音：ya

- **Nein**
  中文意思：不，不是
  发音：nai en

- **Entschuldigung**
  中文意思：对不起
  发音：ent shu er digong

- **Guten Morgen**
  中文意思：早上好
  发音：gu ten maogen

- **Guten Tag**
  中文意思：你好
  发音：gu ten take

- **Guten Abend**
  中文意思：晚上好
  发音：gu ten a bente

- **Danke (schoen)**
  中文意思：谢谢(非常感谢)
  发音：dang ke (shuen)

- **Tschuess**
  中文意思：再见(简单说法)
  发音：tri s

- **Koennen Sie mir sagen,wo bin ich auf dieser Karte?**
  请问我在这张地图的哪个位置？

- **Wo ist hier die nachste Tollette?**
  最近的旅馆在哪儿？

- **Haben sie ein Zimmer fur heute Nacht?**
  今晚能住宿吗？

- **Was kostwl das Zimmer pro Nacht?**
  住一晚多少钱？

返回目录 我要纠错

到达奥地利

飞 机

奥地利有着发达的空中交通，北京和上海有直飞维也纳的航班。北京到维也纳每天都有多家航空公司的直飞航班；上海每周也有多班直飞维也纳的航班，飞行时间为 9 - 10 小时。如果需要到达奥地利的其它城市可以从维也纳转机，也可直接购买到该城市的机票，大部分航班需要经停或在维也纳转机。

奥地利主要机场有维也纳、格拉兹、林茨、萨尔茨堡、茵斯布鲁克和克拉根福特机场。

租 车

在奥地利可以很方便地租到汽车旅行，根据各租车行的规定不同，一般对最低的要求为 21-25 岁，持国际驾照（中国没有国际驾照，可在旅行之前将驾驶执照翻译成德文或英文并由公证处公证），并交纳保证金。

游 船

每年 5 月中旬到 9 月之间，多瑙河游船开通帕绍（德国东部的一个城市）至林茨、格莱恩至维也纳的旅游航线。从维也纳顺流航行到布达佩斯需要 5 小时，从布达佩斯逆流航行到维也纳需要 6 小时 20 分钟。

高速铁路

搭乘 railjet 高速火车并不需要支付额外费用或者必须预订座位。其票价与一般火车的一等、二等没有差别。**持有欧洲火车通票或欧洲铁路奥地利通票即可搭乘，无需额外付钱。**如果额外支付 25 欧元（不管坐多远），就可以升级到特等舱，这笔费用包括了小吃、饮料、报纸及座位预订费。

火 车

在奥地利最休闲放松的旅行方式就是乘火车出游。铁路是奥地利各城市间的主要交通工具。如果是**长程旅游，建议购买火车通票。**

奥地利火车线路主要有：

东西向：**维也纳—林茨—萨尔茨堡（进入德国）**

萨尔茨堡—茵斯布鲁克—费尔德基希—布雷根茨（瑞士）

西南向：萨尔茨堡—比绍夫斯霍芬—赛尔茨谷—格拉茨（斯洛文尼亚）

南北向：林茨—格拉茨（进入斯洛文尼亚）

东南向：**维也纳-布鲁克安德莫尔(Bruck an der Mur)—克拉根福—菲拉赫（意大利）**

布鲁克安德莫尔—格拉茨（进入斯洛文尼亚）

西南向：茵斯布鲁克—博莱纳（进入意大利）

★ 奥地利铁路卡

适用奥地利联邦铁路所有路线，在有效期内任意使用三天或三天以上，在所有联邦、州属和私人铁路上有效。

乘客限制：持有欧洲、英国、土耳其、摩洛哥、阿尔及利亚、突尼斯、俄罗斯等国以外之永久居留证(6 个月以上)的居民方可购买或使用。

使用说明：火车通票必须在购买后 6 个月内开始使用。应于第一次登上火车前/或使用额外优惠前，持票至火车站柜台盖生效章并由站务人员填上使用者之护照号码。

一等舱优惠：奥地利铁路公司在维也纳西站，维也纳南站及萨尔茨堡站的贵宾休息室，持一等舱通票可以免费使用。

★ 欧洲铁路卡

游客可根据旅行计划，购买奥地利+邻国（如德国）的两国或三国等欧洲火车通票，凭欧洲铁路优惠卡可以在任何奥地利联邦铁路线和多瑙河航务运输线上得到优惠，也适用于点与点之间的全票价。欧洲铁路卡可在欧洲以外的地方购得。

欧洲铁路公司网站：http://www.europerail.cn

这些通票可在中国许多家旅行社购得，详情请查询下面链接：

http://www.raileurope.fr/wheretobuy/where_to_buy-country.php?country=17

奥地利铁路卡和欧洲铁路卡可享优惠

乘坐游船：

蓝色多瑙河游船公司(DDSG) :部分产品享受 20%的优惠；

Wurm & Köck 多瑙河游船公司：林茨至帕骚间游船提供特别优惠(必须预订)。

BSB, SBS & ÖBB：5-10 月康斯坦茨湖游船 50%折扣。

私人铁路：ROeEE(在匈牙利被称为 GYSEV)，往返于 Ebenfurth-Sopron 之间，以及 Neusiedl/See – Fertöszentmiklós 之间。

巴士服务：免费乘坐舒适的 ÖBB Intercitybus 往返以下城市:

格拉茨-克拉根福、克拉根福-威尼斯(需持有在奥地利和意大利有效的通票)

其他优惠

Meininger Hostels & Hotels

直接向酒店预订房间可享有 10%的折扣及 10 分钟免费上网，4 欧元自助早餐，大堂提供免费 WiFi。

维也纳 Meininger Hostel 酒店

地址：10. Bezirk, Columbusgasse

预订房间请发邮件至：

welcome@meininger-hostels.com

电话：+49 30 666 36 100

返回目录 我要纠错

行程推荐

瑞士-东欧四国 11 日游

线路：上海 → 北京 → 苏黎世 → 因特拉肯 → 琉森 → 茵斯布鲁克 → 萨尔茨堡 → 克鲁姆洛夫 → 布拉格 → 维也纳 → 布拉提斯拉法 → 布达佩斯 → 北京 → 上海

理由：游览充满人文气息的音乐之都维也纳，探访“音乐之声”拍摄地——萨尔茨堡，参观茜茜公主的宫殿——美泉宫。

维也纳的故事

（图片由同程网网友黄雨果提供）

D1：上海 ✈ 北京 ✈ 苏黎世　　住：飞机上

搭乘航班前往北京经过转机前往苏黎世，带着激动的心情夜宿机上。

D2：苏黎世 🚌 因特拉肯　　住：因特拉肯

早上抵达后游览苏黎世，游览班霍夫大街，老街，圣母教堂，苏黎世湖等；造访莱茵河上的宝石小镇，然后顺莱茵河前往沙夫豪森，观赏欧洲最大的瀑布——莱茵河瀑布。

D3：因特拉肯 🚌 琉森　　住：琉森

早餐后，在因特拉肯市内观光，漫步荷黑威格繁华商业街，自由购物。或自费前往瑞士最著名的少女峰，然后前往有蜜月小镇之称的琉森，拜访最著名的纪念碑之一琉森垂死的狮子雕像。接着可自费乘船游览琉森湖。

萨尔茨堡的节日

（图片由同程网网友黄雨果提供）

D4：琉森 🚌 茵斯布鲁克　　住：茵斯布鲁克

早餐后驱车前往列支敦士登首都-瓦杜兹市区游览。之后驱车前往茵斯布鲁克，抵达后游览黄金屋顶，可自由选购施华洛世奇水晶。

D5：茵斯布鲁克 🚌 萨尔茨堡 🚌 克鲁姆洛夫　　住：克鲁姆洛夫

早餐后，前往萨尔斯堡，电影《音乐之声》的拍摄地，参观莫扎特故居外观、莫扎特广场、米拉贝尔花园、粮食胡同；之后前往克鲁姆洛夫游览。

D6：克鲁姆洛夫 🚌 布拉格　　住：布拉格

早餐后，前往捷克首都布拉格，参观城堡区，总统府，著名的哥特式建筑圣.维特大教堂，小城广场，以及最受游客青睐的查理大桥。

D7：布拉格 🚌 维也纳　　住：维也纳

早餐后继续布拉格行程，观看天文大钟，瓦斯拉夫广场，漫步步行街；随后前往维也纳。

D8：维也纳 🚌 布拉提斯拉法　　住：布拉提斯拉法

早餐后，游览维也纳皇家歌剧院外景，议会大厦，市政大厅，维也纳城市象征的斯特劳斯雕像，霍夫堡皇宫外景；然后参观美泉宫以及后花园，最后前往斯洛伐克首都布拉提斯拉法，游览市内名胜及古城区-密切尔斯卡门，大学图书馆，总统府广场等。

D9：布拉提斯拉法 🚌 布达佩斯　　住：布达佩斯

早餐后，前往布达佩斯，游览安德拉什大街，英雄广场，城市公园，国会大厦，伊莉莎白大桥，圣伊斯特万大教堂，渔人城堡等景点，并参观马加什教堂（外景）。

D10、11：布达佩斯 ✈ 北京 ✈ 上海　　住：飞机上

早餐后前往布达佩斯国际机场搭乘客机经过北京转机返回国内。

返回目录 我要纠错

维也纳 *Vienna*

解读维也纳

维也纳是奥地利首都，以“音乐之都”闻名遐迩。四周环绕着著名的维也纳森林，南面是深幽的山谷和开阔的平原，多瑙河贯穿全城。森林、绿地、沼泽以及遍布山坡的葡萄园都是这个城市不可缺少的财富。从美泉宫到国立歌剧院，从维也纳童声合唱团到西班牙骑术学校，到处都是一片往日奥匈帝国的繁盛景象。

众多宫殿宅第和博物馆，把辉煌的传统和现代的生活紧密联系在一起。从葡萄园酿制的纯正葡萄酒到风靡世界的奥地利咖啡，从世界顶级设计师设计的名牌产品，到珍贵的古玩、有趣的纪念品这里应有尽有。很多时候，这座城市可能让精打细算的旅游者们感到有些囊中羞涩，不过，其丰富的历史建筑正是一道免费的风景线，可以尽情的一饱眼福。

热爱音乐：维也纳被称为世界音乐的圣殿。施特劳斯、莫扎特、贝多芬都在这里创作出了不朽的名作。每年新年，维也纳音乐厅都会举办新年音乐会，夏天的晚上，市政厅的广场上也有许多音乐活动。

各式建筑：在维也纳，巴洛克式、哥特式和文艺复兴时期作品都在不同建筑物上表演得淋漓尽致。圣斯特凡大教堂、霍夫堡宫、美泉宫等风格各异的经典建筑和谐地融合在维也纳城中。

绘画艺术：19 世纪末，奥地利的绘画艺术达到了鼎盛时期，“分离派”运动将奥地利的“青年艺术风格”推向了高峰。目前，在国家美术馆还能看到众多稀世珍品和名作。

咖啡文化：有人说，在维也纳是“五步一咖啡”，这足以说明咖啡在维也纳的地位。在这里，咖啡是人们引以自豪的东西。

旅行小贴士

最佳旅游时间：

维也纳的最佳的旅游时间是每年的 4 月至 9 月。6 月是维也纳的旅游旺季。每年这时，在维也纳音乐厅和市政厅广场都会举办音乐会、艺术节等丰富多彩的活动。

10 到次年 3 月是维也纳的冬季，长达半年之久。但维也纳的冬天并不冷，每月气温大都在 0℃以上，这个时候的维也纳各种鲜花摆满大街小巷，别具一番韵味。

11 月到 2 月这段时间，属于维也纳的雨季，游客尽量避免在这段时间出游，如恰巧遇到，应适当增加衣物，也可要求住宿地点提供电热毯等取暖设备。

在维也纳机场，可在商场内、海关旁边东门以及到达大厅的行李提取处附近找到退税点。

维也纳东北方向的多瑙河(Donaukana)和被称作“内环路”(Ringstrasse)的宽广大道包围着内城(Innere Stadt)。内城中有非常多的景点可供观赏。

地名方面，建筑物的数字紧随街道名称之后，街道名称之前的数字表示地区，维也纳共有 23 个区。01 地区就是内城地区，位于维也纳的最中央。一般来说，地区数字越大，距离中心区越远。

维也纳有不少兑换外币的场所，除了机场、车站、邮政总局、银行等，在市区内还有其他多处外币兑换及自动兑换机。换钱时最好先向工作人员问明手续费，不同银行的兑换处，所收取的手续费差别较大。银行外币兑换处营业时间：周一至周五，8：00-15：00，周四延长至 17：00

返回目录 我要纠错

到达维也纳

飞 机

维也纳国际机场也称施威夏特机场(Schwechat)，机场距离市区 16 公里，交通方便。目前，已经开通北京、上海、广州、重庆等国内大城市和许多国际城市的航班。到奥地利其它城市，如萨尔茨堡、格拉茨和茵斯布鲁克等也有航班。

从机场到市区：

机场巴士：机场巴士有两条路线，一条是从市区的希尔顿大酒店到机场，另外一条是从维也纳西火车站经停南火车站前往机场。单程统一票价为 6 欧元，往返统一票价为 11 欧元。从希尔顿大酒店出发的班车一天 24 小时都有，白天 20 分钟一班，深夜 1 小时一班。从西火车站出发的班车头班为 05:30，末班车为 01:10。白天半小时一班，半夜 1 小时一班。

机场特快列车：机场特快全年不休，每天发车时间自 05:37 至 23:36。行驶全程 16 分钟，中途不停。机场特快列车的终点站为维也纳中央火车（Wien-Mitte）站，连接地铁、市郊火车、有轨电车和公共汽车。票价为单程 8 欧元，双程 15 欧元。

出租车：出了机场大厅就可以看到出租汽车站。一般情况下，出租汽车开往维也纳市区的费用大约为 35 至 45 欧元。还有一种出租汽车名叫 C+K，一般情况需要电话预约。电话号码为 44444，统一价格为 25 欧元。从维也纳到施威夏特(Schwechat)机场得在原有价格上增加约 10 欧元的返程费。

维也纳机场与许多机场不同，出发和到达的人都在一个大厅内，到达的客人需要穿过等待出发的人群，沿着“Arrival”标识走，到达底层后就可以看到边防站。

出机场的最后一道关口是海关，有绿色和红色通道。携带有需要报关的物品，请走红色通道，其他旅客可以走绿色通道。即便经过绿色通道，海关人员也有可能盘问，这是正常的情况。

外汇兑换处在海关对面和到达出口两处。到达出口正面是咖啡馆，穿过其左侧的道路，就到了开往市内的小公共汽车场。

在旅游问询处可以免费领取市内地图或者当地的活动表。出口位于地上一层，二层为出发口，奥地利国家铁路车站也在那里。

火 车

维也纳西站 Wien Westbahnhof

西站停靠的是来自德国和瑞士的国际列车以及国内从茵斯布鲁克（Innsbruck）、萨尔茨堡(Salzburg)、林茨（Linz）开来的列车，个别来自匈牙利的列车也停经此站。车站分成两层，一层是售票大厅、旅行社、咨询处、行李寄存处、邮局和饭店。二层和站台衔接，供旅客上下车，还有货币兑换处和小卖部等。

在车站的地下就有两条地铁线路通过，U3 和 U6。乘坐橙色的 U3 地铁，不换车就可到市中心的斯特凡广场（Place Stéphanie）。在车站广场上，有到维也纳国际机场的直通车。

维也纳南站 Wien Sudbahnhof

由意大利和东欧开来的列车，大都停在南站。车站分成三层，一层是售票大厅，旅行社、咨询处、货币兑换处等，第二层是 1 至 9 号站台，这里是通往东欧国家的始发站。第三层是 11 至 19 号站台，这里列车驶向格拉茨（Graz）、克拉根福（Klagenfurt）以及意大利。

南站的小广场上有直达机场的直通车。前往西站可乘坐 18 路电车，前往市中心可乘坐 D 路电车。

弗兰茨●约瑟夫火车站 Franz-Josef-Bahnhof

主要停靠从捷克开来的一部分列车以及国内的一些列车。从车站出来，乘坐 D 路有轨电车，便可到环城大街。

返回目录 我要纠错

轮　船

多瑙河游船每年在 5 月中旬和 9 月之间开通帕绍(Passau) 至林茨（ Linz ）、格莱恩（ Grein ）至维也纳的旅游航线。多瑙河联接维也纳与布达佩斯两个首都，并且是两个首都之间一种非常实用的运输方式。从维也纳顺流航行到布达佩斯需要 5 小时，从布达佩斯逆流航行到维也纳需要 6 小时 20 分钟。

游客如果需要购买、预订船票可以到以下公司办理。

★ Blue Danube Schiffahrt GmbH

地址：Friedrichstrasse 7, A-1010 Wien

电话：43 01 588 80

★ BRANDNER Schiffahrt GmbH

地址：A-3313 Wallsee, Ufer 50

电话：43 7433 2590-21

长途巴士

维也纳国际巴士线大多停靠在魏恩•米特/兰德斯查瑟•霍普路 1B 号，这也是多数奥地利国内路线的车站。从巴伐利亚/萨尔茨堡经汽车西站，南部从格拉茨(Graz)与意大利边境经汽车南站，从匈牙利边境经汽车东站均可到达维也纳。

电话：43 01 798 2900

（本图片由一起游网友行走的蓝蝎子提供）

行在维也纳

地铁　维也纳一共有 U1、U2、U3、U4、U6 这五条地铁线路，其中 U6 高架线路是从有轨电车改进的，车站有明显的 U 标志，每条地铁线都有一个醒目的颜色以示区别：U1 为红色，U2 为紫色，U3 为橙色，U4 为绿色，U6 为棕色。游客常用的是 U1 - U4 号地铁，这四条地铁线贯穿维也纳城区的各个角落，S 号是轻轨，既与市区的地铁相连，又可到达郊区，非常方便。

地铁

有轨电车　维也纳拥有多条有轨电车线路，非常方便，电车站与车内牌子上清楚标明了路线。有轨电车一般都在宽阔的主要街道行驶，都以德文字母或数字命名，如 D，O，J 路或者 37，42，48 路。

有轨电车 Tram

出租车　大都待侯在出租车站，很少可以在街上拦到空驶的出租车，如需要出租车，需拨打出租车服务热线(+43-1-31300，40100，60160)，一般 3-7 分钟后可以到达。小费按 10%计。深夜或周末要付补贴，每人、每件行李都要付费。

公交车　主要是穿行于比较狭窄的街道。为了和有轨电车的路线相区别，公共汽车线路后面一般都带有一个字母 A，郊区车辆有字母 B，如 42A，64B 等。

租车　根据各租车行的规定不同，一般对承租人最低的要求为 21-25 岁，持国际驾照(中国没有国际驾照，可在旅行之前将驾驶执照翻译成德文或英文并由公证处公证)，并交纳保证金，也可用信用卡担保。

速度限制：奥地利有车速限制。在城区车速为 50 公里/小时；在城区外的所有公路上的车速为 100 公里/小时，高速公路上的车速为 130 公里/小时。

高速公路费：如果需要行驶高速公路需要购买一张高速公路票，贴在前挡风玻璃上。可以在各汽车俱乐部、加油站、邮局、杂货店以及在边境的服务站和商店购买，有效期从 10 天至一年不等。

维也纳卡

价格：18.50 欧元。

购买地点：可在酒店、阿尔贝提纳广场上的旅游信息中心(开放时间：每日上午 9 时至晚上 7 时) 以及机场旅游信息点 (开放时间：每日上午 6 至晚上 11 时)，维也纳公交线销售和信息点 (例如：Stephansplatz、Karlsplatz、火车西站、Landstraße /Wien Mitte)或用信用卡拨打电话(+43-1-798 44 00-148) 购买。

优惠：

凭此卡可不受限制地乘坐地铁、公交车和电车 72 小时，每张维也纳卡允许携带一名 15 岁以下的儿童 (身份证) 免费同乘。

博物馆和旅游景点、剧院和音乐会、商店、咖啡店、餐馆以及 ‘Heurige’ (维也纳新酒酒馆) 等获得超过 210 种折扣优惠。

有效期：

从签发日期起有效。附带的维也纳公交线路车票生效后 72 个小时有效。该卡有效的最后一整天仍能享受维也纳卡提供的各种优惠。

使用方法：

购买维也纳卡的人可查阅免费提供的 120 页优惠券本。

维也纳市内交通还可使用以下票证：

单程票，1.8 欧元。

24 小时车票，5.7 欧元。

72 小时车票，13.6 欧元。

8 天格票，28.8 欧元，这种车票允许多人同时乘车，每人每天打一格。

周票：周一至下周一(9 点)，14 欧元。

购物天票：8 至 20 点 (周日和节假日不可使用) 4.6 欧元。

儿童票，双程 1.8 欧元。6 岁以下儿童免费乘车，6 至 15 岁儿童在周日和节假日，以及维也纳学校假期内免费乘车(需出示有照证件)。

车票购买地点：烟草报亭、维也纳公交公司售票处和地铁的自动售票机上购买。单程车票也可以在有轨电车和公共汽车上购买，票价则为 2.2 欧元。

每张票乘坐地铁、有轨电车和公共汽车都有效，允许转乘，直至抵达目的地。

公共汽车和有轨电车上可以购票，但是价格却比预售车票贵 20%。

维也纳景点

美泉宫

坐落在奥地利首都维也纳 Vienna 西南部的巴洛克艺术建筑，曾是神圣罗马帝国、奥地利帝国、奥匈帝国和哈布斯堡王朝家族的皇宫，如今是维也纳最负盛名的旅游景点，美泉宫及其花园被联合国教科文组织列入《世界文化遗产名录》。

（本图片由一起游网友黄雨果提供）

现在的美泉宫共有 1441 间房间，其中 45 间对外开放供游客参观。整个宫殿是巴洛克风格的，但是其中有 44 个房间是洛可可风格的。宫殿长廊墙壁上是哈布斯堡皇族历代皇帝的肖像画以及玛丽亚·特蕾西亚女皇 16 个儿女的肖像。后来随法国国王路易十六同上断头台的法国皇后玛丽·安托瓦奈特少女时代的画像也在其中。

美泉宫背面的皇家花园是一座典型的法国式园林，花坛两边种植着绿树墙，绿树墙内是 44 座希腊神话故事中的人物。园林的尽头是一座“海神泉”（Neptunbrunnen），向东便是皇宫名称的由来——“美泉”，美泉的正对面是一片人造的罗马废墟（Roman ruins in en Schonbrunn Palace's garden, Vienna）和一块方尖碑。美泉宫的最高点是哥罗利埃台（Gloriette），海神泉的西侧是动物园（Tierpark）和热带植物温室（Palmenhaus）。美泉宫内的中国陶瓷不可胜数，据专家统计，其收藏的成对的中国瓷器数量为除中国本土外最多的。

地址 Schönbrunner Schlossstrasse 13 号

交通 乘地铁 U4 到 Schönbrunn 下 ,电车 60 到 Hietzing 下，电车 10、58、公交车 10A 到美泉宫下（可使用维也纳卡）

电话 +43 1 811 13 239

开放时间 4 月至 6 月、9 月、10 月每天 8:30 至 17:00，7 月、8 月每天 8:30 至 18:00，11 月至 3 月 8:30 至 16:30
儿童票每周六、日及公众假日，开放时间：14：30

官网 www.schoenbrunn.at

票价 推荐 Grand Tour，参观 40 个房间，包括中文讲解器服务，费用为,成人 13.5 欧元，儿童 9.5 欧元。或者购买 Sisi 旅程的套票 Sisi-Ticket,价格 22.5 欧元。包括美泉宫内宫、霍夫堡宫、西西博物馆的门票等
大型旅行团体票价优惠：
电子导游票价 :原价 12.90 欧元现 11.40 欧元 ,当地导游票价：原价 14.40 欧元现 12.90 欧元

阿尔贝蒂娜博物馆 维也纳最大的博物馆

在紧邻阿尔贝提纳博物馆的阿尔贝提纳咖啡厅（Café Albertina）和奥古斯丁地窖餐厅（Augustinerkeller）可品尝各种维也纳美食。

阿尔贝提纳博物馆是维也纳最大的博物馆，拥有世界上最大也是最有价值的版画收藏。它气度尊荣地坐落在霍夫堡皇宫的最南端，高踞维也纳最后一批防护城墙之上。

博物馆内馆藏上百万件版画和 6 万多件绘画作品。名作如丢勒的《野兔》和《祈祷的手》、鲁本斯的儿童题材作品，还有席勒、塞尚、克里姆特、科柯施卡、毕加索和罗森伯格的大师作品都在不断更换的展览中陈列出来。另外，阿尔贝提纳博物馆还拥有一座建筑收藏厅以及一座新创办的摄影作品收藏厅。

开放时间 周四至周二，每日 10:00 至 18:00；周三 10:00 至 21:00

官网 www.albertina.at

票价 9 欧元，凭维也纳卡可享受优惠票价：7.5 欧元

霍夫堡宫

霍夫堡宫是奥地利哈布斯堡王朝的宫苑，坐落在首都维也纳的市中心。由 18 个翼、19 个庭院和 2500 个房间构成。茜茜公主博物馆和西班牙皇家马术学校也在霍夫堡宫中。

皇宫依地势而建，分上宅、下宅两部分。上下两宅各有一个花园。上宅是帝王办公、迎宾和举行盛大活动的地方，下宅作为起居接借宿用。全宫有 1400 间装饰奇异的房间，镶嵌在一个四字形庞大的建筑群里。其中 44 间厅室装饰尤为富丽堂皇。

还有玛丽雅公主花费百万金银装饰的大居室“百万室”。玛丽雅是奥国公主，后嫁给当年驰骋欧洲大陆的拿破仑，拿破仑曾两度住进这座皇宫，这里还保存着他的真容画像和他的遗物。

今天，这里是奥地利总统的办公地点，也是一个重要的会展中心，同时还包括众多的艺术品收藏展览。

（本图片由一起游网友黄雨果提供）

① 宫殿内的“奥地利画廊”珍藏着中世纪到现代的绘画和雕塑名作，这里实际上是奥地利宫廷美术博物馆。
② 著名的西班牙皇家马术学校内可以欣赏珍贵的利比萨种马的精彩艺术表演。
③ 每逢周日宫中教堂还有维也纳童声合唱团唱歌。

交通

乘坐地铁：乘地铁 U1、U3 在 Stephansplatz 下，U3 在 Herrengasse 下，U2、U3 在 Volkstheater 下
乘坐巴士：48A 至 Dr.-Karl-Renner-Ring，有轨电车 D, J, 1, 2, 巴士 57A 至 Burgring

票价 10 欧元

西班牙皇家马术学校 古典马术表演

① 晨练包括简单的放松练习和为动作精准和完美而进行的练习。每位骑师为他的马匹的训练负责。经典的跳跃动作并不是每日的课程，所以在晨练中只是偶尔可以看到。
② 在皇家西班牙骑术学校的沙赫咖啡馆 Sacher Café可以品尝到著名的沙赫蛋糕。

维也纳的皇家西班牙马术学校是世界上唯一一所自文艺复兴以来始终不变地以传统形式练习并演绎古典马术的机构。利比扎马随音乐节拍的准确动作给每位观众带来难忘的经历。在霍夫堡皇宫的巴洛克氛围中，可亲身感受西班牙骑术学校中维也纳著名的利比扎马的芭蕾表演，惊叹于最高水准的骑术表演吧-从急速旋转到腾空跳跃。

在巴洛克建筑大师 Joseph Emanuel Fischer von Erlach 设计的全世界最美丽的马术大厅里的盛装表演中，观众可看到利比扎马独一无二的演出。马术大厅当时是为了给年轻的贵族上骑术课而建造的。

电话 +43 1 533 90 31

官网 www.srs.at

开放时间

早晨训练：每年 2 月上旬至 6 月下旬；7，8 月关闭，每周二到周日 09:00 到 16:00，以及节日。
马术表演：每年 2 月上旬至 6 月下旬；7，8 月关闭，每周日 11:00

茜茜公主博物馆

茜茜公主博物馆位于霍夫堡宫宫廷议会的那条回廊中，可在参观霍夫堡宫时随道游览。作为一个美丽而深受爱戴的皇后,茜茜公主早已成为一种偶像人物。霍夫堡皇宫里的茜茜公主博物馆展示了神话之后的真实。特别值得一看的是这里展出的大量的伊丽莎白的私人物件以及美丽皇后的著名画像。

博物馆集中展示伊丽莎白的个人生活，特别是她对宫廷礼仪的反抗、对美丽和瘦身的疯狂追求、对体育的极度热衷以及对诗歌的痴迷。茜茜公主从一位普通的巴伐利亚少女到意外的和奥地利皇帝的订婚，直至最后 1898 年在日内瓦不幸遇刺，这位传奇王后精彩和忙碌的一生将在这座博物馆中精彩再现。

馆内展品包括一件少有保留下来的夏日服装、当年她结婚前夜聚会礼服的复制品、著名的肖像画、23 件的旅行化妆套包、带有她亲自手绘信纸的小书桌、她的绘画颜料盒、63 件的旅行药箱、她当年豪华座车的仿制品以及她被刺杀后的面部石膏像。在皇帝寓所和银器馆可以了解到皇宫内的日常生活。

地址 Hofburg / Kaiserappartements，

交通

乘地铁：U1、U3 在 Stephansplatz 下，U3 在 Herrengasse 下，U2、U3 在 Volkstheater 下

乘公交车：48A 在 Dr.-Karl-Renner-Ring 下，电车 D, J, 1, 2、公交车 57A 在 Burgring 下

电话 +43 1 533 75 70

票价 9.90 欧元，持维也纳卡享受优惠票价 8.90 欧元

导游项目票价 12.40 欧元，持维也纳卡享受优惠票价 11.40 欧元

开放时间 每日早 9:00 至晚 17:00；七月、八月开放时间为：每日 9:00 至 17:30

贴士 为儿童开设的导游服务在每周六、日、节日的 10：30 至 14：30 提供

官网 www.hofburg-wien.at

奥地利国家美术馆

在奥地利国家美术馆将会欣赏到青年艺术风格画家古斯塔夫•克里姆特（Gustav Klimt）奇妙的油画作品和西勒（Schiele）、柯克施卡（Kokoschka）的绘画。此外，气势恢弘的巴洛克皇宫和花园也会让人赞叹不已。

上宫：19-20 世纪奥地利国家艺术珍品。藏有现今最完整的克里姆特和柯克施卡作品，还有西勒和法国印象主义的伟大作品，以及维也纳彼德迈尔时期（瓦尔德米勒（Waldmüller）、阿美灵（Amerling）、凡帝（Fendi））最重要的作品。其中，最引人注目的要数克里姆特的“金”、“画”、“吻”和“朱迪斯”。

下宫：巴洛克博物馆和中世纪博物馆，巴洛克博物馆有最丰富的茂伯特施茨（Maulbertsch）、梅塞施米特（Messerschmidt）和多纳斯（Donner）作品馆藏。中世纪博物馆位于下宫的巴洛克花厅内，其中最值得一提的是浪漫派和圣坛画像下后哥特风格大师米歇尔•帕赫尔（Michael Pacher）、卢兰德•弗鲁夫（Rueland Frueauf）和康莱德•莱布（Conraid Laib）的作品。

（图片由一起游网友逍客毛头提供）

票价 12.50 欧元，持维也纳卡可享受 10.50 欧元票价（全部场馆）

电话 +43 1 795 57 0

官网 www.belvedere.at

上宫地址 3. Prinz-Eugen-Str. 27

票价：9.50 欧元，持维也纳卡可享受 8 欧元票价

交通：乘电车 D 在 Schloss Belvedere 下，电车 O、公交车 13A 南火车站下

开放时间：每日 10:00 至 18:00 (17:30 前入场)

下宫地址 3. Rennweg 6a

票价：9.50 欧元，持维也纳卡可享受 7.50 欧元票价

交通：乘电车 71 在下宫下车

开放时间：每日 10:00 至 18:00，周三 10:00 至 21:00

返回目录 我要纠错

维也纳国家歌剧院 世界歌剧中心

世界上数一数二的大型、辉煌歌剧院，是以“音乐之都”享誉世界的维也纳的主要象征，素有“世界歌剧中心”之称。有第一流的作曲家、指挥家、独唱演员和舞蹈家在此演出。建于 1869 年。原是皇家宫廷剧院，其前身是 17 世纪维也纳城堡广场木结构包厢剧院，1869 年迁到市区的环行街旁。1918 年宫廷剧院变为国有企业，称国家歌剧院。之所以称国家歌剧院，一是因为它是奥地利珍贵的文物古迹，二是政府的音乐部。

第二次世界大战时，维也纳国家歌剧院曾经被炸得只剩下几处断垣残壁。战后重建，外貌古色古香，为罗马式宏伟建筑。整个舞台区完全现代化，配有最先进的音响设备，前厅和侧厅都用大理石砌成，内部绘有精美壁画和挂有大音乐家和名演员照片。

① 维也纳街头推销音乐会门票，但这些音乐会往往不是在著名的剧院、不是有名的乐团，不是好的曲目，价格还贵，一句话，物非所值。
② 在维也纳推荐听一场音乐会，但建议在著名的剧院，例如国家歌剧院、维也纳人民剧院、金色大厅、维也纳童声合唱团、贝尔格剧院。
维也纳人民剧院：乘坐地铁 U3 可到。
贝尔格剧院 :坐地铁 U3 在 Minoritenplatz 下车。

国家歌剧院的保留剧目贯穿了歌剧文学的历史发展过程。此外，还有威尔弟的“阿依达”和“法斯塔夫”、莫扎特的“魔笛”和“女人心”、瓦格纳的“尼伯龙根的指环”和“纽伦堡的名歌手”、罗西尼的“托斯卡”和“波西米亚人”。

交通 乘地铁、电车、有轨电车 1、2 号在卡尔广场站或剧院站下。

贴士

① 歌剧院的站票都是当天卖的，一般 5 点或者 5 点半去，可以占到好位置。记得买 3.5 欧元的，视角和距离都比较好，比 2 欧的性价比高。
② 歌剧院的站席是在卖票的入口直接进场，所以买票时排的位置决定了进去的先后。专门有一个门是卖站票的，要绕到 oper 的后面，记得不要走错，进去看到很多人排队就是了。

国家歌剧院门票预订网址：http://www.staatsoper.at

③ 买好站票进去，有几排栏杆是可以靠的。需要用围巾或者布条绑在上面做记号。记住，工作人员会要求你做记号，不管你是不是会离开。
④ 前后栏杆有高低差别，所以后面的不用担心看不到。栏杆旁边还有小显示屏，显示唱词，英语德语可以选择。
⑤ 背包和外套是要求寄存的，除非始终把外套穿在身上。另外，里面不可以吃喝。工作人员态度一般比较傲慢，无需计较。

奥地利首都维也纳是世界名城，尤以“音乐之都”闻名遐迩。只要提起维也纳，人们自然会联想到贝多芬、莫扎特、舒伯特、海顿、约翰·施特劳斯等这些音乐大师的名字，因为这里是著名圆舞曲华尔兹的故乡，也是欧洲许多著名古典音乐作品的诞生地，一直享有世界音乐名城的盛誉。

——莱夫《维也纳施特劳斯“小金人”》

维也纳童声合唱团 维也纳的音乐使节

在 500 多年的历史中，维也纳童声合唱团一直被视为是维也纳的音乐使节。乐团的成立可以追溯到 1498 年登基的马克西米里安一世大帝，当时在他的宫廷乐师中就有 6 个合唱团。1918 年当时的宫廷合唱团除了为宫廷表演，也开始受宫廷的委托外出表演。奥匈帝国解体后这支宫廷童声合唱团更名为维也纳童声合唱团，至此合唱团成员穿着的传统军校生制服也被海军服所取代。

约 100 名年龄在 10 至 14 岁之间的男童分成四个合唱团，每年在全世界举办近 300 场音乐会。每逢周日和其它宗教节日在城堡小教堂都会举行弥撒，而在弥撒上维也纳童声合唱团都会联合国家歌剧院合唱团的团员以及国家歌剧院交响乐团的成员演出新老大师的音乐作品。

演出时间 1 月 2 日至 6 月 25 日，9 月 10 日至 12 月 31 日期间的每个周日，还有 12 月 25 日上午 9:15 时。

交通 乘座电车 D、J、1、2 路或公交车 57A，在 Burgring 下车。

电话 +43 1 533 99 27 **官网** www.wsk.at、www.hofburgkapelle.at

售票地点 城堡小教堂，每周一至周四 11-15 时，每周五 11-13 时。

返回目录 我要纠错

音乐家协会大厦　金色大厅

这是维也纳最古老、最现代化的音乐厅。是每年举行“维也纳新年音乐会”的法定场所。始建于 1867 年，1869 年竣工。是意大利文艺复兴式建筑。外墙黄红两色相间，屋顶上竖立着许多音乐女神雕像，古雅别致。维也纳交响乐团每季度至少在此举办 12 场音乐会。

厅内有收藏馆，馆分两室。一间是展览，定期举行收藏品展览，供人参观。一间是档案室，一边的书架上放满大量历代手写的、木刻的、铅印的音乐书籍和乐谱；另一边是一排铁箱，藏有音乐大师的乐稿、书信和其他手迹，其中有莫扎特的乐稿：《最后一个交响曲》、舒伯特的手稿：《未完成交响曲》等。屋子中间是一长排桌子，供研究者查阅资料之用。档案室原为勃拉姆斯的办公室，他临终前一再嘱咐，要把他珍藏的几千册音乐书籍和乐谱全部捐献给档案室。音乐厅属于奥地利音乐之友协会，该协会拥有会员 7000 多人，据说是世界上历史最久、人数最多的音乐组织。1187 年的首场演出，就是由协会同仁担任演奏的。

交通 乘 U1，U2，U4 到卡尔广场站下。

贴士

① 维也纳金色大厅，参观团的票价要比买音乐会的站票贵。

② 金色大厅的站席只有第一排有栏杆，后面的人都没有任何依靠地站，比较辛苦。所以还是应该早点去，即使网上已经订了票。

③ 演出不是天天有，且有的演出很热门，当天可能买不到站票，所以如果看到合适的，应该先买票。

④ 金色大厅的卖票和入场是两个口。如果已经订了票，不要走到卖票的那个口去等。到金色大厅后，先去柜台凭打印的付款凭证换票，然后马上入场。

⑤ 如果最便宜的坐票和站票价格差别不大，还是应该考虑坐票。因为音乐会对视角的要求比较低，坐在最便宜的位置上，也不要紧。

金色大厅节目单和在线订票

http://www.musikverein.at/konzerte/konzerte.asp

注：音乐厅里面有很多厅，但是只有 Grosser Saal 的才是在金色大厅演。

维也纳新年音乐会

维也纳新年音乐会是由维也纳爱乐乐团于每年的 1 月 1 日在维也纳音乐家协会大楼的金色大厅演奏的定期音乐会。维也纳新年音乐会也在每年元旦前夜举行，称为维也纳新年夜音乐会，节目与元旦音乐会完全一样，但是票价便宜很多。音乐会主要分为上半场、下半场与加演部分，除管弦演奏外，还包括芭蕾舞等元素，有时维也纳少年合唱团也会同台演出。

音乐会的门票永远供不应求，包括 30 日晚上预演的票，都是在年初就抽签出售。每年 1 月 2 日 - 23 日之间接受当年的购票申请 然后统一抽签售出。票价大致在 20-680 欧元之间。如果是想听音乐会，可以关注维也纳爱乐乐团官网，每年 1 月 2 日开始在网上申请。

维也纳爱乐乐团官网

http://www.wienerphilharmoniker.at/

（本图片有一起游网友黄雨果提供）

（本图片有一起游网友菜夫提供）

市政厅广场

1873 年完工的市政厅是典型的新歌特式建筑，其拱廊、凉廊、阳台、尖头窗、豪华的雕刻等无不体现了新歌特式的典型风格。**大厅前面的 98 米高塔被视为维也纳的吉祥物。**

7、8 月夏季音乐会的时候，在有拱廊的天井和大厅前的广场上有表演活动。圣诞节前一个月，这里还是圣诞节市场，另外，展览和商品交易会有时在宴会大厅举行。

圣斯特凡大教堂 维也纳的精魂

圣斯特凡大教堂是维也纳的标志，也是奥地利最重要的哥特式建筑。教堂内藏有大量的艺术珍品，其中部分珍品只有有导游陪同下才能参观。

圣斯特凡大教堂是欧洲最高的几座哥特式古建筑之一，带有东欧教堂的浓厚地方彩。在教堂顶盖外面，绘有大面积的色彩缤纷的图案纹，有“维也纳的精魂”之称。大教堂由 1 座主体楼和 3 座楼塔组成，以南塔最为壮观，高 138 米，成锥体形直插云天。镶嵌在屋顶上的青黄两色的瓦片光彩夺目，鲜艳瑰丽。塔内有费加罗厅，著名作曲家莫扎特曾在厅内为《费加罗的婚礼》谱写了闻名于世的乐章。大音乐家海顿 8 岁时参加过这里的少年唱诗班。每逢节日，前来教堂祈祷膜拜的人络绎不绝。

交通 乘地铁 U1、U3 在 Stephansplatz 下车

电话 +43 515 52 35 26

门票 七月至九月底收费 1 欧元；租用电子导游系统或请当地导游，收费 4 欧元

开放时间 周日至周六，10:30，15:00。周日及假期 15:00，此外六月至九月周六增加 19:00

导游提供服务时间为 周一至周四、周六 10：30、15：00；周日及周五 15：00

官网 www.stephanskirche.at

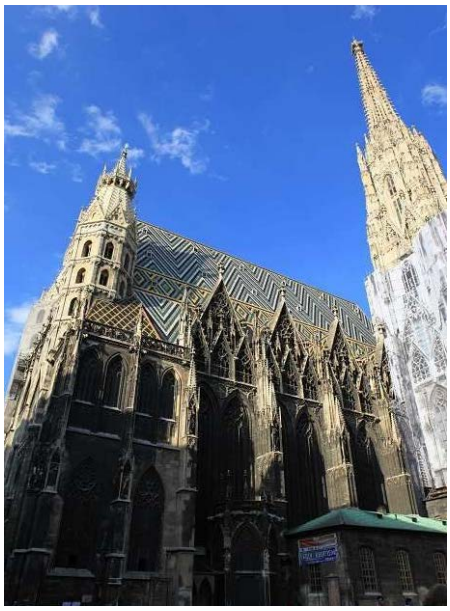

（本图片有一起游网友黄雨果提供）

① 登 343 级台阶到达教堂顶部的小屋，在那可以欣赏维也纳的迤俪风光。
② “维也纳新城祭坛”同样值得一看，它是 1447 年建成的哥特式祭坛，祭坛内外柱子上的装饰再次展现了昔日皇宫的豪华与奢侈。

音乐之都奥地利形状象一把小提琴，因为位于欧洲的正中位置，所以她又被称为欧洲的心脏。尽管面积很小，却有着千姿百态的自然风光。雄伟的阿尔卑斯山横贯西部，多瑙河蜿蜒流过东部的林茨和维也纳。

——花公子《欧洲游——奥地利》

博物馆区域

闻名遐迩的维也纳博物馆区域不仅有知名的博物馆如列奥波多博物馆（这里有丰富的西勒作品收藏！）、现代艺术博物馆和艺术大厅吸引着大家，其优雅而繁华的生活场景更赋予了它独特的魅力。在这里观光游览自不用说，更重要的是游客可以在此感受杰出的文化艺术。

博物馆区域是世界十大文化区域之一。它坐落在老城边上，是当年的皇宫马厩。现在这里各种文化设施齐全，各式餐馆、咖啡馆、商店随处可见，巴洛克式建筑与现代建筑错落有致，组合形成超现代的建筑风格。这里的气氛适合人们感受平常的生活。在形形色色的博物馆和展览背后，是当地居民多姿多彩的平常生活。

地址 Museumsquartier，7，Museumsplatz 1

交通 地铁 2 号线到 Museumsquartier 站；地铁 3 号线到 Vokstheater 站

电话 +43 1 523 58 81

开放时间 周五至周三，每日 10:00 至 18:00；周四 10:00 至 21:00

电话 +43 1 523 58 81-1730

官网 www.mqw.at

票价 9 欧元，凭维也纳卡可享 受优惠票价：7.50 欧元

返回目录 我要纠错

施特劳斯纪念馆　蓝色多瑙河

施特劳斯（1825-1899）曾于 1867 年在这间小屋中写下了他最著名的“蓝色多瑙河华尔兹舞曲”，这支曲子是奥地利的非官方国歌。这里向游客们展出的是这位伟大音乐家曾经使用过的家具、乐器、生活用品以及他的画像、照片、文稿和乐谱。市公园中的施特劳斯纪念碑吸引了众多的游客合影留念。1921 年在为纪念碑揭幕时，维也纳交响乐团就在此演奏了“蓝色多瑙河”

多瑙河华尔兹小屋地址 2. Praterstrasse 54

交通 乘 U1 地铁到 Nestroyplatz 下

电话 +43 1 214 01 21

开放时间 周二至周四 14:00 – 18:00 周五至周日 10:00-13:00

闭馆时间 每周一及 1 月 1 日、5 月 1 日、12 月 25 日

票价 2 欧元（周日免费）

官网 www.wienmuseum.at

（本图片由一起游网友小 Rui 提供）

施特劳斯的墓碑就树立在中心墓地离贝多芬、舒伯特、勃拉姆斯和施特劳斯父亲的荣誉墓碑不远的地方。

中心墓地

地址：11. Simmeringer Hauptstrasse 234

交通：乘 6 路、71 路电车可到达

开放时间：11 月至 2 月，8:00 至 17:00；3 月、4 月、9 月、10 月，7:00 至 18:00；5 月至 8 月，7:00 至 19:00

百水建筑

百水先生在奥地利的几处建筑包括：百水公寓、维也纳艺术馆、维也纳远程供热中心(垃圾焚烧厂)、罗格纳温泉酒店。“童趣”是百水建筑给人的第一印象。具体表现在形状抽象、色彩斑斓。

百水公寓——建于 1977 年，起初是维也纳市政府为低收入家庭建造的福利房。该建筑中没有一条直线，无论是地面还是墙壁，都是起伏不平的。每个窗户都有不同的形状，屋顶上没有瓦，而是草坪，树木从阳台里长出来。百水先生自称这是一座自然与人共存的建筑。百水公寓里面有人居住，而且多为艺术家，不许游客进入参观。

维也纳艺术馆——与百水公寓比邻。一层现在有商店和咖啡厅，二楼和三楼收集和陈列着百水先生在各个时期的作品，还有很多记录他创作的珍贵照片。4 楼是其他艺术家的展览。

维也纳远程供热中心——1992 年维也纳市内建起了一座垃圾焚烧厂，百水先生主动请缨，免费为供热装饰设计，使这个处理垃圾的场地变成了一个童话的世界。

罗格纳温泉酒店——三层大楼的设计依山傍势，楼层之间没有明显的划分；建筑与绿树花草交相辉映，营造出自由自在的生活氛围。建筑的不规则性也会让人摸不准方向，不过五颜六色的牌子给人以提示。

（本图片由一起游网友黄雨果提供）

维也纳美食

维也纳的饮食可谓集合了各家的荟萃，因为维也纳的居民来自原来奥匈帝国不同国家的不同民族，所以这里的餐饮也吸收了不同国家的优点。一般来说，在维也纳不可能找不到好吃的，有多种场所可以选择，最便宜也最有趣的食物在纳斯克大市场各式各样的摊亭、咖啡厅和饭馆里，均是周一到周六对外营业。另外，游客也可以在大学食堂就餐，如 Technical University，主菜 3.2 - 4.8 欧元，周一到周五 11am - 2pm 营业。

除此以外，维也纳各个喧哗的小酒吧、幽雅的咖啡屋和田园风格的小饭馆、华丽大酒店在内的许多餐点都供应维也纳风味的地道菜。不可不去的是维也纳的咖啡馆，这里不仅能解决简单的一餐，而且能够深入体会这里独特的咖啡文化和甜品情结。

奥地利首都、著名音乐城市、国际旅游胜地维也纳，位于国境东北部阿尔卑斯山北麓多瑙河畔，座落在维也纳盆地中，蓝色的多瑙河从市区静静流过，水秀山青，风景幽雅。著名的维也纳森林从西、北、南三面环绕着城市，辽阔的东欧平原从东面与其相对，到处郁郁葱葱，生机勃勃。登上阿尔卑斯山麓，维也纳森林波浪起伏，尽收眼底... ...

——莱夫《旅欧街拍：维也纳》

甜品

维也纳可以说是甜品的天堂，最有名的一道甜品叫 Sachertorte，所有卖甜品的店里都无一例外地有它，口感丰富、入口即化，完全由手工制成，而且秘方是绝对保密的。

煎牛排

维也纳煎牛排是一种将小牛肉裹上面包屑、鸡蛋和面粉，再用油煎成的小牛排。维也纳人习惯在星期天的午餐上来一份配有米饭和生菜沙拉的维也纳煎牛排。这道菜在各式维也纳餐馆中都能尝到，风味不尽相同。

红烧辣牛肉

红烧辣牛肉是由匈牙利传入维也纳的菜肴。它的做法是将切成块状的猪肉、小牛肉或牛肉，放在红辣椒调成的调味汁里烹饪而成。牛肉煮成七分熟为佳。

精致煮牛肉

精致煮牛肉恐怕是唯一的一种奥地利传统食品。它是用牛的臀部肉煮制而成的，通常须配以碎苹果、碎辣根、细香葱调味汁和烤马铃薯。佐以白葡萄酒更地道。

皇家蛋饼

这是一道既可以作甜点，又可以作主餐的佳肴。这曾经是宫廷美食，倍受费迪那大公推崇。

烤鸡翅

维也纳的烤鸡翅不同于其他国家的特点是，虽然命名为“烤”，实际上却是炸出来的，并在鸡翅膀表面刷上一层甜味道的酱，非常入味。

丸子汤

丸子汤是维也纳餐桌上一道常备的菜肴。里面的丸子多用鸡肝做成，汤内多有海菜，味道鲜美，是维也纳难得的清淡菜品，非常适合亚洲人食用。

维也纳购物

玛丽亚希尔费购物大街 *Mariahilferstrasse*

著名的传统购物大街。这条大街位于维也纳市中心地带，一端连接环城大街，另一端延伸到西火车站。购物大街的两旁有很多老字号商店，包括香水和化妆品店、首饰和手表店、书店和唱片店，为数量多的要属各类名牌服装店，其中又可以分为古典款式和专为年轻人提供流行款式的服装店和鞋店如 Peek&Cloppenburg、C&A、H&M 等等。另外 ,这条购物大街上还有一些大型综合商店如 Gerngross 和 EuroCenter 等。如果想逛一逛维也纳的超级市场，这条街也可以满足要求。

克恩腾大街 *Karntner Strasse*

位于国立歌剧院和圣斯特凡大教堂之间的一条步行街。在这条街上的大型商场 Steffl 内可以买到很多名牌服装。在城壕街和皇宫之间煤市街上 ,有著名的首饰店和古董店。还有当年为皇家供应糕点的戴默尔糕点店。

店铺推荐：克恩顿大街 36 号是专卖高级鞋的鞋店 Zak；26 号是传统礼品店罗贝麦尔(Lobmeyr) ,出售水晶制品 ;28 号的 Hubner 是全世界制造贵重钟表最好的厂商之一；33 号的巴克豪森(Ba ckhausen)专门销售别致的居家用纺织品和个人用品，手套、手帕、别针等；46 号的华尔兹店(Waltz 提供各种送礼用的小玩具)；在 38 号，别忘了买奥地利的特色名点、包装适合旅途携带的萨赫蛋糕，以赠亲朋。

位于城壕街 26 号的 Schwabische Jungfrau 是一家历史悠久专门出售桌布和床上用品的著名老店。城壕街 30 号的 Altmann & Kuhne，出售按照传统配方手工制作的糖果，享有盛誉。

① 营业时间 :位于维也纳商业街和购物中心商店的营业时间为 :周一至周五 9:00 至 18:30，周六 9:00 至 18:00。很多商店周四营业时间延长至 21:00，或在周五至 19:30。周日以及节假日间照常营业的有：维纪念品商店、糖果店以及火车南站、西站和机场商店。

② 清仓特卖 :维也纳清仓特卖季开始于每年 1 月初和 6 月中旬。

③ 免税购物 :凡是居住在欧盟国家以外的外国旅客都可以申请退还奥地利商品增值税。增值税在购物时已记入商品价格中，最低退税结算金额为 75.01 欧元。

④ 购物习惯 :在奥地利，人们在购物时没有用手去摸水果、蔬菜等未包装的食物来看其质量如何的习惯。去超市要自己带好购物袋。

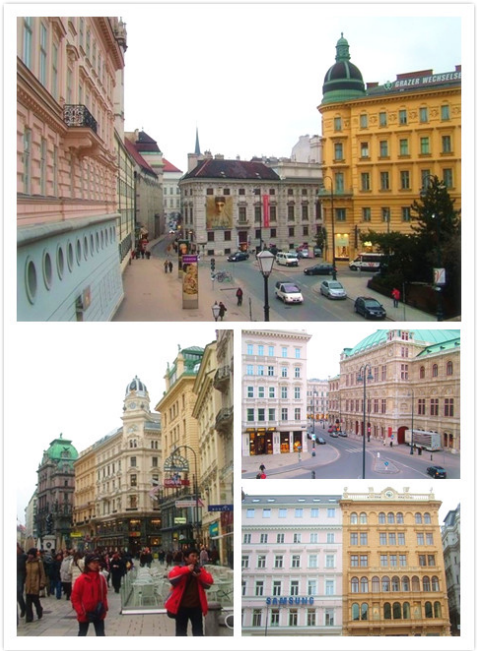

煤气城购物中心 *Gasometer*

从机场通往市中心的路上，可以看到高高的四个圆桶似的建筑物。这就是由 5 个著名建筑师更新修建的加索美德中心。这里的购物中心也是维也纳人乐于前往的地方。

购物推荐：这条街上有许多从前专门供应皇宫用品的商店。最出名的是 14 号宫廷糕饼店 Demel。Neuer Markt 15 号首饰店，曾为茜茜公主制作精美无比的星形发饰。

多瑙购物中心 *Donauzentrum*

这是位于维也纳北面的一个大型购物中心，离联合国城很近。著名的品牌和商号在这里都有分店。这里还有各种咖啡店和快餐店。

其他购物地

位于连锁桥胡同的 U4 地铁站后面(Kettenbrückengasse) ,每周六都会举办规模壮观的跳蚤市场。对于爱好收集古玩器皿和纪念品的人来说，这里是淘宝的天堂。

从每天 6 点起，位于分离派展览馆(Secession)、维也纳歌剧院和青年艺术风格之家的集市开始供应上百种水果、蔬菜和特色小吃。

返回目录 我要纠错

免税购物

免税购物对象：凡是居住在欧盟国家以外的外国旅客都可以申请退还奥地利商品增值税。增值税在购物时已计入商品价格中，最低退税结算金额为 75.01 欧元。

退税流程：办理退税向售货人员索要一张全球退税支票（Global Blue Cheque）并填写好姓名和所在国的住址，以及一个列有所有现金退税点的全球退税信封（Global Blue envelope）。全球退税支票上必须附有原始的购物发票。

离境时，向欧盟边界海关出示所购买的商品，并且在“全球退税支票”上加盖海关出境印章。没有此印章是无法退税的！如此，就可以在遍布全球的 600 家退税点得到商品退税。这些退税点分布在机场、出境处，甚至在中国(参照全球退税信封)。也可将“全球退税支票”寄回奥地利全球退税机构，此机构将把退给税款转入游客的账号。

维也纳退税点：在维也纳机场，可在商场内、海关旁边东门以及到达大厅的行李提取处附近找到退税点。平均退税金额在扣除退税手续费后，占购物总价的 13%。

维也纳住宿

在维也纳，从巴罗克宫殿式豪华宾馆到朴素的家庭经营的旅店和青年公寓，住宿条件千差万别。酒店宾馆主要集中在三个区域：老城区、Mariahiler 街和火车西站。

★ 老城区

老城区的酒店很贵，主要是一些高星级的高级宾馆，一些价格实惠的小旅馆通常需要提前 2 周预订。乘坐 U3 地铁在 Karlsplatz 或 Stephansplatz 下。

★ Mariahiler 街

Mariahiler 街是连续火车西站到市中心的一条主要大街，街道两旁有许多小旅馆，有时同一幢楼里就有几家，U3 地铁贯穿整条街，出行很方便，也是许多游客的选择。

★ 火车西站

火车西站附近也有一些小旅馆，距离市区稍远一些，但交通也很方便，如果需要乘火车去其它城市旅行的游客可以选择在火车站附近住宿。

① 在旅游旺季的四月到十月，住宿价格会上涨而且房间难订，因此最好事先预定。

② 帐单中已含服务费，但是按惯例给搬运工、服务员的小费还是要付。

③ 最好到银行以官方汇率兑换钱币，许多旅馆给的汇率相当低。

（本图片由一起游网友 beautysmile 提供）

维也纳娱乐

除了音乐会等艺术享受外，维也纳还有多姿多彩的消遣娱乐活动，这里有新潮和传统的酒吧、热闹的夜总会、电影院。老城区的“百慕大三角洲”和玛丽亚希尔费大街(Marianilfer Strasse)街附近的施比特贝格是值得推荐的流行酒吧区，这里的啤酒很便宜，400ML 只要 2.2 欧元，可以一次喝个够。

（本图片由一起游网友行走的蓝蝎子提供）

★ Flex 夜总会

介绍：位于多瑙河沿岸最具都市风情处，堪称维也纳首屈一指的夜总会，有来访乐队及大名鼎鼎的 DJ 前来助兴。这一带的咖啡厅也很有品味，可以在里面上网，也可以随意从 700 张 CD 盘的音乐曲目中选择自己心仪的音乐。

地址：Donaukanal，Via Augartenbrucke

★ Volksgarten 夜总会

介绍：这座具有 20 世纪 50 年代风格的老建筑新近增加了高科技舞池和可开启式屋顶，但依然保留了传统沙龙的风格，它位于人民公园(Volksgarten)对面。周五和周六这里举办盛大晚会。请注意，这里的饮料价格不菲！

地址：01 Burgring 1

★ Burgkino 电影院

介绍：每周五晚上和周日下午放映《第三个人》，使游客可以在电影时地拍摄的城市重温这部经典之作。

① Falter(2.05 欧元)和当地旅游局编的《维也纳风景》(Vienna Scene)里面有最新的节目单。

③每当夏季来临，临近 Reichsbrucke，名为 CopaCagrana 的多瑙河沿岸地区也是露天酒吧、咖啡屋和饭馆的云集之地。

维也纳音乐会

从维也纳爱乐乐团于新年的第一天，在金碧辉煌的金色大厅奏响的新年音乐会开始，一年的音乐活动开始了。除了音乐会，还有歌剧、舞蹈、画展以及各式各样的艺术节，在维也纳的每一天，都能让人感受到艺术无处不在。

★ 国家歌剧院 *Staatsoper*

介绍：表演场面宏大而正式，在这里，游客可以看到许多华装丽服的维也纳上流人士。

电话：514 44 - 29 60

地址：01，Opermring 2

价格：坐席 5.5 - 220 欧元，立席 3.7 欧元

★ 人民歌剧院 *Volksoper*

介绍：这里的表演更具现代感，而且剧院里的氛围也比较轻松

电话：514 44 - 36 70

地址：09 Wahringer Strasse 78

价格：坐席 17 - 75 欧元，立席 1.5 - 24 欧元

★ *Musikverein*

介绍：这里是世界一流的维也纳爱乐乐团(Vienna Philharmonic Orchestra)演出的沃土，该乐队的演奏可谓完美无缺。音乐厅票房一般提前三周出售站票。

电话：505 18 90

地址：01 Bosendorferstrasse 12

价格：坐席 16 - 110 欧元，立席 5 - 7 欧元

① 音乐爱好者可以向旅馆打听有什么音乐会可以听，一般在维也纳音乐厅、国家歌剧院和一些小型剧场有演出。正规的音乐厅演出票价比起国内要优惠不少。

② 如果不想到正式的音乐厅，又会觉得没有音乐会有些遗憾，那么可以选择到露天的舞台。夏日的晚上到市政厅广场或者多瑙河畔的露天广场常有民间的乐队演出。这里乐手的水平比起音乐大师毫不逊色，而且别有一番情趣。

返回目录 我要纠错

维也纳节日

维也纳全年举办历史气息浓厚的节庆活动，以此来宏扬其音乐传统。其中最重要的是维也纳新年音乐会、维也纳艺术节和歌剧院舞会，在这段时间内将演奏一百多场古典及现代的音乐会。

维也纳新年音乐会

时间：每年 1 月 1 日

地点：维也纳音乐厅

内容：新年第一天 12 点，维也纳爱乐乐团由世界著名指挥家指挥，在金色大厅演奏新年第一场音乐会，向世界各国人民致以新年的问候，至今有 50 多个国家电视台实况转播这场音乐会。

歌剧院舞会

时间：狂欢节最后一个周四，一般为 2 月底

地点：国家歌剧院

内容：维也纳文化的经典体现，是世界政界、商界和艺术届知名人士相会的时刻。

维也纳艺术节

时间：每年 5 月 12 日至 6 月 18 日

地点：市政厅广场、多瑙河畔

内容：持续 5 周的艺术节，每年在市政厅举行开幕式，来自多个国家的众多优秀音乐、艺术作品在此展示。另，维也纳马拉松赛经常与艺术节同时开始，因此在此期间整个城市的客房往往爆满。

因为人们信奉基督教，维也纳的许多法定节日都与宗教有关，其中最主要的节日是狂欢节。开始于每年 11 月 11 日的 11 点，一直持续到复活节前 40 天，一般为次年的 2 月底。节日期间人们吃斋饭、参加化装舞会、庆祝节日的到来。狂欢节最后两天，无论男女老少都带着各种动物面具，穿着民族服装跳舞，节日气氛达到高潮。

维也纳其他特色节日列表

主显节，每年 1 月 6 日

复活节星期一，每年 3 - 4 月之间

基督升天节，复活节后的五个半星期

圣灵降临节，复活节后第七个星期一

圣体节，圣灵降临节之后第 10 天

圣母升天节，每年的 8 月 15 日

万圣节，每年 11 月 1 日

圣诞节，每年 12 月 24、25 日，维也纳在圣诞节期间，传统的圣诞节市场(Christkind-Imarkt)将在市政大厅前举行。

节礼日，每年的 12 月 26 日，起源于古老的西方习俗，圣诞节第二天开始送匣装礼品，按现代习惯，礼品送给家庭内终年操劳的成员或上级给雇员送礼。

除了法定节日外，每年夏天在市政厅广场都有管弦乐团和指挥的精彩演出，同时还能观赏在大型银幕上放映的露天电影。

萨尔茨堡 Salzburg

也许很多人不熟悉萨尔茨堡，但一定看过《音乐之声》，这部著名的电影就是取自这里的真实故事并在小城取景拍摄。公元 8 世纪到 18 世纪作为天主教大主教的活动中心，萨尔茨堡被奥地利著名诗人霍夫曼称为“欧洲心脏之心脏”。

萨尔茨堡是奥地利音乐艺术中心，这里曾是伟大的音乐家莫扎特和指挥家卡拉扬的诞生地，贝多芬、海顿等音乐家在此创作了大量不朽的乐章，始创于 1920 年的萨尔茨堡节至今仍是欧洲最隆重的音乐节日之一。

整个萨尔茨堡老城在 1996 年 12 月 5 日入选联合国教育科学文化组织的世界遗产名录。这里有着众多城堡和宫殿，霍享萨尔茨堡坐落在城市内的山丘上，是萨尔茨堡的地标，也是中欧现存最大的城堡要塞。

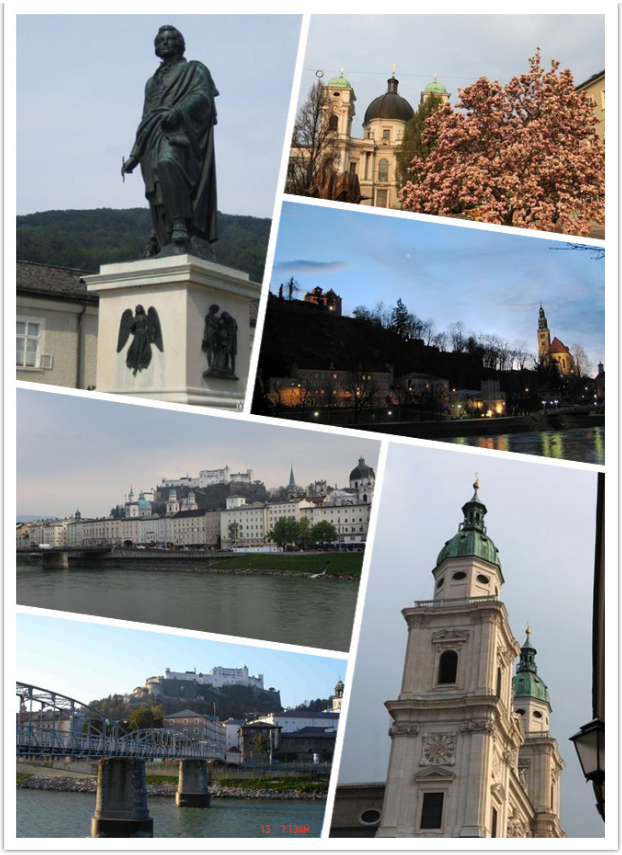

解读萨尔茨堡

音乐：这里是音乐大师莫扎特、卡拉扬的故乡。萨尔茨堡音乐节每年夏天举行，它的历史可以追溯到 1877 年。1967 年卡拉扬创办的复活节音乐节也保留至今。每年 1 月 27 日左右的一周是萨尔茨堡的莫扎特周。

电影：《音乐之声》。这部影片在萨尔茨堡拍摄完成，并获得 5 项奥斯卡奖。米拉贝尔宫、霍享萨尔茨堡、侬山修道院都曾出现在电影中，吸引了不少游客来此一睹当年的风采。

节庆：一月的莫扎特周敲响新年的钟声，随后便是复活节、圣灵降临节和萨尔茨堡庆典，萨尔茨堡音乐节每年在大教堂广场上举行，而年轻人最爱的却是反节庆节（ANTI-FESTIVEL），文化日活动在萨尔茨堡整整持续一个月，随后便是十一月的爵士音乐节。最后以基督降临节欢庆活动结束全年的庆典。

旅行小贴士

最佳旅游时间：

萨尔茨堡最佳的旅游季节为四月至十月。这里属于温带气候，在地理位置上受阿尔卑斯山影响，降雨量较大，冬夏季都非常短。

4 月至 10 月这段时间不仅气候适宜，而且集合顶尖音乐家的萨尔茨堡音乐节也在 7、8 月间开幕，还有许多戏剧、歌剧、艺术演出都在夏天举办，整个城市都沉浸在音乐声中。

当然，在圣诞节前后的萨尔茨堡热闹非常，每年 11 月底到 12 月底期间，萨尔茨堡就像一个冬天的童话世界，雪花在空中飞舞，乐团演奏的美妙音乐弥漫在精彩丰富的圣诞市场，老城区还会举行浪漫的音乐会和传统民族活动。

萨尔茨堡卡：萨尔茨堡卡有 24 小时，48 小时和 72 小时三种不同的选择。持卡者可以免费进入莫扎特之城的几乎所有景点，免费使用公共交通设施以及许多其它优惠。

通讯：在萨尔茨堡可以使用所有公用电话打长途电话。电话卡可以从邮局和香烟店购买。在酒店打电话需要加付服务费。

音乐之声：音乐之声之旅，景点比较偏远，是自由行的游客很难顾及的地方，建议跟团前往。报团地点：火车站 2 楼旅游问讯处内（Tourist Information），一日两班，发团时间为上午 10 点和下午 2 点。另外萨尔茨堡的地图也可以在那买。

交通：所有车票都必须在第一次乘车时在车内的打卡机上打上日期和时间，否则被视为违规。

到达萨尔茨堡

飞 机

萨尔茨堡是奥地利著名的空港之一，每天有通达维也纳、林茨等重要城市的航班，但至今仍未有直飞中国的航班，游客可以先到维也纳再转机到萨尔茨堡。从萨尔茨堡到维也纳的飞行时间一般为 1 小时行程。一些往返的机场大巴还可以将乘客从慕尼黑机场送到萨尔茨堡。

萨尔茨堡机场（Flughafen Salzburg）位于市西 5 公里处，机场与萨尔茨堡中央站之间有 77 路车通行，约需 20 分钟。每隔 15 分钟一趟。机场发车：5：51-23：32；中央站发车：5：31-23：03
地址：Innsbrucker Bundesstr.95
电话：43 0662 8580-0

机场到市中心：机场据市中心仅 4 公里，乘坐出租车或公共交通 15 分钟车程便可到达历史老城。

萨尔茨堡白天的火车硬座是包厢式的，一排三个软席，中间的扶手不需要的可以翻上去，成为一张床。夜间火车设有普通卧铺和软卧。

火 车

萨尔茨堡的火车相当便捷，可以说大多数游客在奥地利旅行，都是选择火车这一方式，因为火车的速度快而车票又相对便宜。在出发前旅客还可以在任何一个车站购买火车票，从萨尔茨堡到维也纳只需 3 小时即可到达（一等舱 74.4 欧元，二等舱 46.6 欧元）。

作为前往德国的边界站，萨尔茨堡是 Eurocity, Intercity 和 ICE 火车重要交汇站。A1 维也纳—萨尔茨堡，A8 慕尼黑—萨尔茨堡和 A10 菲拉赫—萨尔茨堡三线汇聚在萨尔茨堡。如果开车到萨尔茨堡请别忘记购买一个通行贴。

萨尔茨堡中央火车站 Hauptbahnhof
萨尔茨堡与德国边界相临，位于慕尼黑和维也纳的连接线上。从慕尼黑乘坐特快 EC 或快车 IR 约需要一个半小时。从维也纳乘坐 EC 约需要 3 小时。坐从茵斯布鲁克出发，经由 Kufstein 的特快 EC、IC 约需要 2 小时（这趟列车经过德国领地，但无需查护照）。坐经由 Saalfelden 的列车需要 3 个半小时。终点均为萨尔茨堡中央火车站（Hauptbahnhof）。
交通：前往火车站可在市区乘 2、29 路电车或 15、27 公交车到达。火车站距离老城只需 15 分钟步行时间。从这里，可以搭乘城市公交车，郊区大巴，城市火车或者郊区火车。

行在萨尔茨堡

出租车 在萨尔茨堡很少可以在街上拦到空驶的出租车，如需要出租车，需拨打出租车服务热线 0662 - 81-11 或直接到出租车站等候。出租车起步价 2.31 欧元。如果不是非常赶时间建议以公共交通或步行为主。

公共交通 萨尔茨堡中央站的正对面是公共汽车终点站。去市中心的汽车就在马路对面。市内的公交车大多是有轨电车，叫“Obus”，也有一部分巴士一次 1.7 欧元。所有车票都必须在第一次乘车时在车内的打卡机上打上日期和时间，否则被视为违规。这一规则与维也纳和茵斯布鲁克相同。

公交票价：萨尔茨堡城市不大，所以乘公交车和有轨电车很方便，而且票价便宜，单次 1.7 欧元，12 次票 7.5 欧元，一天通票 3.2 欧元，一周票 10 欧元，月票 36 欧元。

到老城区的大部分景点可乘 1、5、6、51 路有轨电车和 55 路公交车。 到火车站可乘 2、29 路有轨电车和 15、27 路公交车。

萨尔茨堡卡

萨尔茨堡卡是通往萨尔茨堡城市的钥匙:有了它，可以免费参观萨尔茨堡的博物馆，免费搭乘城堡缆车，温特山缆车，盐河游览船和公共交通。卡的持有者还能享受很多音乐会，戏剧表演或郊区远足目的地的优惠。

萨尔茨堡卡优惠一览:
免费单次参观所有城市景点。
免费搭乘公共交通包括城堡缆车，温特山缆车，盐河游览船。
文化活动折扣、郊区远足目的地折扣。

购买地点：在酒店前台，城市服务中心，票房和萨尔茨堡机场、旅游信息中心(Reiseborse)等都可购买到。价格明见萨尔茨堡卡小册子.所有服务经使用后自动从卡中扣除。

价格：24 小时卡 18 欧元；48 小时卡 26 欧元；72 小时卡 32 欧元。

萨尔茨堡景点

霍亨萨尔茨堡要塞

霍亨萨尔茨堡历经 900 年风雨，仍巍峨挺立，是中欧地区保存最完好、规模最大的一座中世纪城堡。城堡从 1077 年开始建造，1861 年完成。城堡内有街道，四周是又高又厚的城墙。这里曾经是历代萨尔茨堡市主教的居住地。整座城堡面积十分广阔，有庭院和多座建筑物，如大主教举行盛大宗教仪式的厅堂、音乐厅、主教居室、兵器馆、囚犯馆、中世纪刑具展览馆等等，完全继承了中欧城堡风格。特别值得一提的是中世纪侯爵的房间和城堡博物馆。博物馆里介绍了城堡历史，武器、手工业、司法发展以及跟萨尔茨堡相关的一些历史。

城堡的交通已现代化，全用空中缆车连接，乘缆车需十分钟可登上城堡，游毕城堡可取道登山小径徒步下山。

开放时间

1-4 月和 10-12 月: 9.30 am-5 pm；
5-9 月：9 am-7 pm；
基督降临节周末和复活节：9.30 am-6 pm；
12 月 24 日：9.30 am-2.00 pm；
最后进入内部房间参观时间为闭馆前 30 分钟.

门票

联票 :包括上下缆车 ,城堡花园 ,城堡塔楼 ,主教房间 ,城堡博物馆 ,Rainer，军团博物馆，木偶博物馆，声音与视觉展示馆，琥珀工艺馆，参观内部空间带有 8 种语言的语音导游(画廊,酷刑室,观景塔,及世界最古老的管风琴)
成人 10.50 欧元；儿童(6-14 岁)6.00 欧元；家庭 24.30 欧元。

不含缆车票价

成人 7.40 欧元
儿童(6-14 岁)4.20 欧元
10 人以上成人团体 6.60 欧元
家庭 16.90 欧元

① 在城堡中世纪浪漫的庭院中，也经常举行很多艺术活动，比如城堡音乐会。
② 从古堡可以俯视整个萨尔茨堡城区，如果天气晴朗的话，真是一幅绝美的图画。

萨尔茨堡大教堂

萨尔茨堡大教堂可能是城市中最华美的教堂建筑物了，同时也是教会的中心。其辉煌的外观和巨大的圆顶都是阿尔卑斯山北部地区早期巴洛克建筑风格的典范。

教堂门前的三个日期"774"、"1628"和"1959"记录了大教堂三次落成仪式的历史。教堂正墙前竖立着四座雕像：手握钥匙和剑的圣徒保罗（Paul）和彼得（Peter），以及两位守护圣人鲁伯特（Rupert）和维吉尔（Virgil）手拿一个盐盒与教堂的模型。扇墙上装饰的两个盾代表教堂的建造者 Markus Sittikus 和 Paris Lodron。

大教堂中有很多珍贵的事物，曾经为莫扎特受洗的洗礼池，被天使和圣人鲁伯特（Rupert）和维吉尔（Virgil）围拢的管风琴，莫扎特曾经使用过。在莫扎特担任宫廷管风琴师和音乐会大师的角色期间，创造了很多不朽的宗教音乐。

门票

持萨尔茨堡卡免费。成人 5 欧元，学生 3.5 欧元，儿童 1.5 欧元

开放时间

冬季 6.30am-5pm，夏季 6.30am-7pm

（本图片由一起游网友风过无痕 1501 提供）

返回目录 我要纠错

莫扎特出生地

1747-1773 年期间，莫扎特一家曾在粮食大街 9 号三层的"Hagenauer 家"住了 26 年。1756 年 1 月 27 日音乐天才沃尔夫冈•阿玛迪乌斯•莫扎特便在这里出生。零售商兼玩具贸易商 Johann Lorenz Hagenauer (1712-1792)是整座建筑的主人，他也是莫扎特一家的朋友。

看点

粮食大街 9 号的博物馆

1880 年 5 月 15 日，国际莫扎特基金会将莫扎特出生地改造成博物馆首次对外开放，吸引来自世界各地参观者前来的参观。参观者可以依次参观莫扎特出生地的各个房间，其中陈列着历史文献、乐器、纪念物和莫扎特的生活肖像画，包括莫扎特姐夫 Joseph Lange 于 1789 年创作但未完成的画作"钢琴前的莫扎特"。

著名的展品包括：莫扎特孩童期用过的小提琴，他音乐会用过的小提琴，古钢琴，拨弦古钢琴，肖像画和莫扎特一家的书信。

莫扎特的乐器

陈列在莫扎特出生地的乐器是莫扎特遗孀 Constanze Nissen (1762-1842)和她的儿子 Carl Thomas (1784-1858)和 Franz Xaver Wolfgang (1791-1844)委托给国际莫扎特基金会展览的。

莫扎特时代的民居

1985 年，在私人捐赠帮助下，曾经属于莫扎特邻居 Babette von Moll，著名萨尔茨堡自然生态学家 Karl Ehrembert von Moll (1760-1838)的姨妈的住所被定为"莫扎特时代的民居"，其房屋后部正对着大学广场。除了家具和日常用品外，还有**三个主题展览："莫扎特与萨尔茨堡大学"，"莫扎特与萨尔茨堡家庭的友谊"和"宗教音乐与虔诚的圣徒"。**

剧院中的莫扎特

莫扎特出生地的二层举办主题为"剧院中的莫扎特"的展览。很多微型舞台生动的展示了莫扎特歌剧的历史。模型从 18 世纪到 20 世纪多方位的进行了阐释。国际莫扎特基金会自从 1981 年开始在莫扎特出生地一层进行一个特别莫扎特展览，这个特展每年更新一次。

（本图片由一起游网友行走的蓝蝎子提供）

门票

成人 7 欧元，
青少年,学校团体(15-18 岁)3 欧元
家庭(2 成人和 18 岁以下青少年)16.5 欧元

组合票：莫扎特故居和出生地
成人 12 欧元
青少年,学校团体(15-18 岁)4.50 欧元
家庭(2 成人和 18 岁以下青少年)25.50 欧元。

开放时间 每天 9 am-5.30* pm；7 月,8 月：每天 9 am-8* pm*，最后进场时间为闭馆前 30 分钟。需导游请提前预约。

莫扎特故居 费加罗之家

莫扎特 14 岁被任命为宫廷乐师。1781 年，他向宫廷提出辞呈，迁居维也纳，从而打开维也纳古典音乐的大门，直到 1791 年 1 月 5 日逝世。

这里又叫做“费加罗之家”，因为就是在这里，莫扎特创作出著名歌剧《费加罗的婚礼》以及 11 首钢琴协奏曲、1 首小号协奏曲、2 首五重奏曲、4 首四重奏曲、3 首三重奏曲、3 首钢琴协奏曲和 2 首小提琴奏鸣曲。附近有一所莫扎特音乐学校。

房子上下两层，楼上还有一条窄窄的楼梯通向阁楼，只容一人侧身通过。房子在二战中被盟军炸毁。1917 年，莫扎特音乐学院国际基金会出资修复,设立纪念馆。馆内陈列着莫扎特生前使用过的小提琴、木琴和钢琴、亲笔写的乐谱、书信以及亲自设计的舞台剧蓝图等。馆内如今还珍藏着莫扎特的一缕金色头发。故居前面是莫扎特广场，广场中央竖立着莫扎特全身铜像。

开放时间 7-8 月，9:00-19:00，平时 9:00-18:00。最后进场时间为闭馆前 30 分钟.
莫扎特周期间音乐会举行时闭馆，设有语音导游，需导游请提前预约。

票价 成人 7 欧元
青少年,学校团体(15-18 岁)3.00 欧元
家庭(2 成人和 18 岁以下青少年) 16.50 欧元

组合票：莫扎特故居和出生地
成人 12 欧元
青少年,学校团体(15-18 岁)4.50 欧元
家庭(2 成人和 18 岁以下青少年)25.50 欧元

粮食胡同 特色招牌

萨尔茨堡老城中最热闹的街道。这也是最能够反映出中古时代欧洲风貌的一条小街。每座建筑的立面上都清楚地写着建造的年代，最为醒目的是每家商号都有自己的招牌。招牌是用金属打造出来的，保留着 16 世纪的风格，为粮食胡同增添了不少风采。

中世纪保留下来房子，如今被整修得焕然一新，绿树成荫的幽静宅院，和院外人群熙攘的场景构成鲜明的对照。这条购物街上的商店，都非常有特色，名牌鞋帽,家乡服装,金银首饰,旅游纪念品，应有尽有。粮食胡同 9 号是莫扎特的故居，在这里更是门庭若市，热闹非凡。

海尔布伦宫

海尔布伦宫建于 17 世纪，是当时大主教的夏宫，有一个动物园及后花园，并且在花园内还有一处戏水园，其精心的设计和各种暗藏的喷泉独具匠心 ,是阿尔卑斯山以北最美的建筑代表。

海尔布伦山丰富的水源在海尔布伦宫建筑之始便成了宫殿格局的一个重要部分。这里的喷泉隐藏在矮树与树林的绿色后面。早在 400 年前喷泉作为海尔布伦宫的核心建筑就已经世界文明了。

豪华的大厅，迷人的花园和独一无二的喷泉使海尔布伦宫在一开始便成为庆典，庆祝，演出和文艺活动的场所。如今这里成了吸引人的会议，学术，交流和社会活动场所。**宫中有一个巴洛克建筑的博物馆也值得一看。**

地址
SchlossverwaltungHellbrunn,A-5020Salzburg,Fürstenweg37.

交通 乘公交车 55 路到 Hellbrunn 下。

门票 持萨尔茨堡卡免费。通票：成人 8 欧元，学生 6 欧元，家庭（2 成人和 2 儿童，必须有导游陪同）21.5 欧元。

傍晚喷泉票 成人 8 欧元，4-18 岁学生及儿童 3.8 欧元。
博物馆：成人 4.5 欧元，学生 3.7 欧元，家庭 9 欧元。

开放时间
4 月、10 月：上午 9：00 到 16：30。
5 月、6 月、9 月：上午 9：00 到 17：30。
七月和八月。上午 9：00 到 18：00。

返回目录 我要纠错

《音乐之声》之旅

米拉贝尔宫（在"Do Re Mi 之歌"中出现过）

米拉贝尔最初被称为"阿尔特瑙"，1606 年大主教沃尔夫•迪特里希为自己的情人莎乐美建造一座宫殿。宫殿的每一扇窗都遥望萨尔河畔的霍亨萨尔斯城堡——主教的所在。

这座晚期文艺复兴风格的宫殿的特色是它的楼梯，在楼梯的回旋扶手上 22 个快乐的小天使滑上滑下。此外在米拉贝尔花园这个小天地中，众多的雕象也是构成这座巴洛克杰作的重要部分，许多人物形象是按照希腊神话为榜样建造的。著名的电影《音乐之声》就是在这里取景拍摄的。

以前主教庆祝大厅的大理石大厅,今天已经是世界上最美丽的婚礼大厅之一，吸引来自世界各地的男女前来登记结婚。

侬山修道院（女主角所在的修道院）

侬山修道院不仅在电影中频繁出现，而且对于真实的特拉普一家来说也很重要。玛丽娅.冯.库澈大学毕业后，乘火车来到萨尔茨堡，作为见习修女。她在特拉普男爵家作女家庭教师之后，于 1927 年与特拉普男爵在侬山修道院结婚。

《音乐之声》在侬山修道院拍摄不少场景，庭院里表演的歌曲玛丽娅，孩子们到侬山修道院的门口请求玛丽娅回家，在逃跑一幕中，轿车停放在侬山修道院的门外等等。

此教堂于 1696 年开始兴建，1707 年完工，至今仍是宗教综合建筑的典范。它的雄伟外观和依山而建所形成的气势，让人叹为观止。

阿尔卑斯山北部地区最古老的女修道院。从公元 714 年建成以来一直保存到现在，期间，它曾经历过几次火灾，但总能被当时的统治者重建，最后一次重建是在 16 世纪初期。尤其**值得一看的是由雕刻家 VeitStoss 建造的木制哥特式祭坛**，就坐落在圣.约翰小教堂的门旁。

门票 免费。

音乐节剧院（男主角一家表演"雪绒花"的地方）

音乐节剧院总共能容纳 2400 人，舞台技术装置被誉为现代舞台建筑的先驱。剧院由大厅、小厅和岩石厅 3 个会场组成。大厅于 1960 年由莱门茨•霍尔茨迈斯特设计完成。启用大厅的第一天，演出了由出生于该市的赫尔伯特•卡拉扬指挥、理查•施特劳斯创作的《玫瑰骑士》。大厅旁边有一处叫做“洗马池”（Pferdeschweme）的泉水。小厅设有 1320 个席位，可以与大厅并用，用于演出歌剧、音乐会、戏剧。岩石厅（Felsenreitschule）巧妙的利用了门希斯山的岩壁，在这里上演歌剧，会产生一种另人充满幻想的感觉。

地址 Hofstallgasse 1

电话 43 0662 849097

票价 5.5 欧元

剧场内部参观旅游团 7、8 月 9：30、14：00、15：30 出发；6-9 月 14：30、15：30 出发；10-4 月 14：00

备注 加入参观团在剧场正面入口左侧的商店办理，办理时间 9：00-17：00

萨尔茨堡美食

绿荫下的啤酒花园，传统的咖啡馆，优雅的美食家餐厅，时尚的酒吧和温馨的小酒馆都邀请懂得享受的人前来萨尔茨堡体验美食与美酒之享。城中丰富选择的餐厅可以赢合美食家们，喜爱甜点的人们和夜猫子们等各种喜好的要求。

咖啡

在萨尔茨堡，不应只在著名的咖啡馆如奥地利最古老的咖啡馆 Tomaselli 中随便点一杯咖啡，而应品尝各种咖啡之间美妙的差异，像 Melange（牛奶泡沫与咖啡的混合），Grosser Brauner（一种大杯黑咖啡），Verlängerter（一种大杯清淡版 Grosser Brauner，一般配以牛奶），或是 Einspänner（一种味道强烈的黑咖啡，放在高杯中配以淡奶沫）.当然要配上一份美味的甜品：一块苹果卷，Esterhazy 蛋糕或者莫扎特蛋糕。莫扎特巧克力球是萨尔茨堡最有名的纪念品。

美食

萨尔茨堡州拥有奥地利最密集的美食家餐厅，其中许多顶级美食去处都位于萨尔茨堡城中。

啤酒

萨尔斯堡是奥地利的啤酒之都。对于啤酒爱好者来说，萨尔斯堡是一个真正的天堂。萨尔茨堡拥有四个独特的小啤酒厂，为客人提供一个陶然自得的环境享受丰富的美食。而老城中的熟食店，绿色市场中的小摊和每周一次在米拉贝尔广场或 Papageno 广场上举行的生态农产品市场，则是参观之余停下品尝小吃的最佳选择。

① 萨尔茨堡拥的酒吧和酒馆，葡萄酒吧，特色餐厅和国际美食，以及其他时尚娱乐去处大多相去不远。

② 城市外餐厅：Anif 小镇的 Schlosswirt 餐厅、Hallwang 小镇的 Pfefferschiff 餐厅、Bergheim 小镇的 Romantikhotel Gmachl 餐厅

③ 遍布全州的餐饮联盟 "Salzburger Wirtshauskultur"（萨尔茨堡地道特色菜）旗下的餐厅，也有独特的当地美食与美酒。

萨尔茨堡购物

萨泽湖沿岸是萨尔茨堡的购物天堂，有超过 400 家的特色店云集于此。

粮食大街 有享誉世界的铁艺招牌，有令顾客流连的各式流行服饰小商店，其中不乏国际设计师的作品。但大部分人都会选择带有音乐天才莫扎特标记的纪念品。

纪念品 莫扎特的音乐迷可以在参观完博物馆后买到所有关于这位伟大作曲家的纪念品。各式各样的莫扎特的纪念品几乎在的每一家纪念品店里都能买到，有莫扎特的餐具，莫扎特的领带，还有莫扎特的手表。喜欢萨尔茨堡艺术节的音乐纪念品的，可以买到最新节目和表演者的 CD，这些在城内各家音像店里都能买得到。

莫扎特巧克力 来到萨尔茨堡必买的一种东西就是莫扎特巧克力，这种外包装为莫扎特头像的果仁巧克力似乎是萨尔茨堡的代表 ,无论在高档商场还是大街小巷的商店，随处可见出售它们的地方。

其他店铺 主教官邸广场上的 Mora 书店，Alter Markt 广场上古老的大主教药店，Holzermayr 巧克力商店，圣彼得面包店，Anton Koppenwallner's 金饰店和 Schatz 糖果店.

营业时段 萨尔茨堡的商店一般从周一到周五 10:00—18:00，周六：从 10:00—17:00。有些则 8:00 开门，或在午餐时段关闭 1 到 2 小时. 而一些商店例如纪念品商店则在周日和假期仍旧开放。

萨尔茨堡娱乐

萨尔茨堡除了美丽的风景之外，娱乐项目也非常丰富。从郊外豪华的高尔夫球场到空气清新的山脚渔场，从策马奔驰于草场到骑车攀登于山林，从历史悠久的音乐节到著名的木偶戏，无一不让人心驰神往。

音乐艺术 在萨尔茨堡游览的旅客也绝不会度过“寂寞之夜”。高雅有歌剧院中琴音缭绕，流行有爵士酒吧里雷音轰鸣，休闲有路边咖啡屋的啜饮小憩，逗乐有传统萨尔茨堡木偶的上乘表演……如果在萨尔茨堡的艺术节日期间到来，那么一定不能错过这里的音乐会。如果喜欢《音乐之声》，那么来看一场《音乐之声》木偶剧吧！

游船观景 乘船沿河漂流是观赏萨尔茨堡的极佳选择，因座位有限，建议游客提前预订，使用萨尔茨堡卡的须先到售票处换票。游船分两条线路，线路一为乘船观景，行程大约 40 分钟，饱享湖光山色。成人票价 13 欧元，4 - 15 岁儿童 7 欧元。线路二包括参观海尔布伦宫，成人票价 16 欧元，4 - 15 岁儿童 7 欧元。

① 萨尔茨堡有 3 个主要的剧场，分别是节庆大剧场、节庆小剧场和岩壁场。

② 音乐节期间每天都有演出，平时如果想看可以到演出购票地点咨询（盖特莱德巷购票中心，位于 Getreidegasse 5）或者直接到剧院门口购票。

③ 观看演出礼仪：观看演出的服装最好不要太随便，男士穿西装外套，女士穿套装比较合适。

萨尔茨堡住宿

萨尔茨堡除了高级旅馆，还有膳宿公寓（也分等级）和季节性旅馆，后者是由学生宿舍在夏季改成旅馆的。到萨尔茨堡可以选择古堡式的宾馆，也可以选择轻松的河边木屋，更可以找到如同世界各地的普通旅馆。

推荐酒店

Belmondo Hotel

地址：St Julien Strasse 7，Salzburg，5020

推荐理由：此宾馆在萨尔斯堡，价格较低。地区景点包括 Mirabell Palace 和奥古斯汀啤酒厂。

Star Inn Hotel Salzburg Zentrum

地址：Hildmannplatz 5，Salzburg，5020

推荐理由：此宾馆位于萨尔斯堡里登堡附近，还靠近萨尔斯堡现代艺术博物馆、圣弗朗西斯教堂。

① 在不同的季节价格会有浮动，旺季时（4-10 月）甚至会到平时的 2 倍左右。

② 青年旅舍的服务生一般都能说比较流利的英文。

③ 不少旅馆都会提供货币兑换业务，但是一般汇率较低，明智的办法是到官方货币兑换处进行货币兑换。

（本图片由一起游网友晶晶 W 提供）

返回目录 我要纠错

萨尔茨堡节日

萨尔茨堡有许多著名的艺术节日，有些已经有上百的历史，过艺术节已经成为当地人的一种传统。主要的艺术节日有以下几种。

莫扎特周

莫扎特周是由国际莫扎特基金会举办,每年一月莫扎特生日期间举行的音乐节。届时会上演歌剧，管弦乐，室内乐和独奏音乐会。

时间：2012 年 1 月 27 日-2 月 5 日

地点：音乐会将会在莫扎特音乐学院的大礼堂，莫扎特之家，艺术节演出大厅和莫扎特大学举行。

复活节艺术节

萨尔茨堡复活节艺术节是由赫伯特·冯·卡拉扬于 1967 年创办，除了著名指挥大师们的参与外,复活节艺术节的亮点一直聚焦于柏林爱乐乐团的精湛技艺。复活节艺术节每年棕枝主日前的周六作为开始日,以首演歌剧拉开序幕，结束于复活节的周一，通常以开幕歌剧的再现作为闭幕节目。期间，柏林爱乐乐团会用六晚奉献 3 场歌剧。而特别音乐会和对比音乐会也会在艺术节期间上演。

时间：2012 年 3 月 31 日-4 月 09 日

（本图片由一起游网友黄雨果提供）

萨尔茨堡巴洛克艺术节

国际艺术大师云集在萨尔茨堡，演奏文艺复兴晚期和巴洛克时期的作品。

时间：6 月 6 日至 9 日

萨尔茨堡艺术节

是世界上最重要的传统艺术节之一。艺术节内容有歌剧、戏剧和音乐会。每年艺术节期间，世界著名艺术家来这里登台演出，成千上万的观众从世界各地云集于此。

时间：7 月底至 8 月底。

（本图片由一起游网友黄雨果提供）

基督降临节

为了纪念耶稣降生而举办的节庆活动，这个活动已经成为每年萨尔茨堡圣诞节前的固定节目。大约 3,6000 名来自奥地利和国外的观众会来到萨尔茨堡亲身体验这个闻名世界的盛事。

时间：11 月底至 12 月底时开始，因此在此期间整个城市的客房往往爆满。

地点：在艺术节演出大厅举行。

茵斯布鲁克 *Innsbruck*

解读茵斯布鲁克

有人说，维也纳是奥地利现在的首都，萨尔茨堡是 18 世纪的首都，而茵斯布鲁克则是 15、16 世纪的首都，可见这座小城的历史之久远。

茵斯布鲁克，位于风景如画的因河河谷，四周群山环绕，经典的中世纪建筑艺术坐落在迷人的冰川山谷中，狭窄的小街上，哥特风格的楼房鳞次栉比，巴洛克式的大门和文艺复兴式的连拱廊展现出古城的风貌。

在老城的东部和北部，是茵斯布鲁克新城区。这座小山城曾经于 1964 年和 1976 年两次举办冬季奥运会，载入了体育盛会的史册，曾经的奥运场馆伊格尔期体育场如今成为了冰雪运动爱好者的乐园。

滑雪：茵斯布鲁克是阿尔卑斯山怀抱里的一个冰雪小城，其最大魅力在于她的冰雪，每年都吸引了周边国家乃至全世界成千上万的冰雪爱好者，这里还曾是两次冬季奥运会的举办地。

施华洛世奇水晶：施华洛世奇的水晶产品享誉世界。位于茵斯布鲁克附近的瓦滕斯水晶世界，除了迷人的水晶展览馆外还设有水晶商店，参观者可以在参观完毕后尽情地享受购物乐趣。

避暑胜地：来到茵斯布鲁克，连同所住的度假村，都会有种优雅的气质在里面。无论是在城市的哪一个角落，都能见到白雪复盖的山峦。当欧洲各地步入炎暑之时，海拔只有 500 米的茵斯布鲁克便是全欧洲最好的避暑胜地。而等到冬天，这里又成了滑雪爱好者的绝美天堂。

旅行小贴士

最佳旅游时间：
茵斯布鲁克是奥地利著名的国际旅游胜地，**每年冬、夏两季是这里的最佳旅游时间。**
夏季：这里是欧洲著名的避暑胜地，漫步在城中的马路上，就可以看到阿尔卑斯山山上的残雪。也可以坐电车游览全城，参观金顶屋等名胜。在海拔 3300 米或更高处的冰川滑雪场令游人在夏季同样享受到滑雪的乐趣。
冬季：这里是游客滑雪、玩雪、观雪的最佳选择。茵斯布鲁克共有八个主要滑雪区域。雪道总长 270 公里，海拔 1200 米，75 条缆车随时共游客使用。伊格尔斯体育场、史度拜冰川、北岭公园等都是奥地利最好的滑雪度假胜地。

装备：记得带好挡风外套、墨镜和防晒霜，预防晒伤和雪盲。

茵斯布鲁克卡包含老城重要景点、博物馆门票、公共交通、缆车费用等。在火车站或者 Burggraben 3 的 information 可以买到。到景点凭卡换取门票和缆车票。

景点：老城很小，步行即可，但景点却比较分散。一些景点如凯旋门，Anna 纪念柱，Helbling House，步行都会经过。若乘车到一处时，注意查好 bus 和缆车的车次，计算好游览时间。错过一班车，可能要等上一个小时。

主要公交站点：Hauptbahnhof(火车站),Museumstrasse，Maria-Theresien-Strasse/Altstadt。

时间充足可以去看看 St. Jacob's Cathedral，外表朴素内部豪华。还可以参观民俗博物馆、钟表博物馆、州立博物馆等等。

到达茵斯布鲁克

飞 机

茵斯布鲁克位于奥地利西南腹地 ,距维也纳 471 公里、萨尔茨堡 190 公里，交通十分便利。机场每天有班次直达维也纳、格拉茨、法兰克福、汉诺威等地。往返巴黎的航班每周 4 班、往返伦敦的航班每周 2 班。目前中国还没有开通到茵斯布鲁克的直飞航班，游客可以经维也纳到达。

机场问讯电话：0043--512--22525--0。

到达机场：在茵斯布鲁克市区乘 F 公交车，可以到达机场。每 15 分钟一趟，车程约 18 分钟。汽车站就在机场外的火车站前。

附近还有许多家庭式旅馆及青年旅馆可供投宿。

火 车

茵斯布鲁克中央火车站（Innsbruck Main Train Station）有前往附近城镇、蒂洛尔州各城市、奥地利境内各城市及欧洲各国首都或主要城市的多条线路，铁路交通十分发达。火车站广场有前往伊格尔斯体育、史度拜冰川等诸多景点的电车及旅游专线。

火车站问讯电话：0043--512—051717

（本图片由一起游网友老周游记提供）

茵斯布鲁克卡

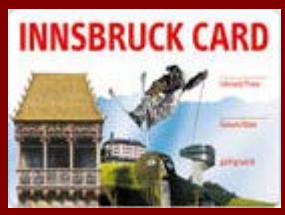

手持茵斯布鲁克卡，便可以叩开城市各博物馆及重要景点之门，其中还包括位于度假村哈尔的铸币博物馆以及奥地利的第二大热门景点—位于施华洛世奇总部瓦滕斯的水晶世界。

优惠：

*参观各博物馆及景点
*在茵斯布鲁克区域内一次性乘坐登山缆车上下山
*乘坐连接各景点的观光巴士，行车途中提供 6 种语言的录音讲解。
*乘坐开往水晶世界的专线大巴
*乘坐市内各路公交车以及开往度假村伊戈尔斯，罗姆/哈尔以及穆特斯/纳特斯的公交汽车
*w-Lan 连接
*摄影点
*持卡者还可以享受多项节目的优惠

价格：24 小时 29 欧元；48 小时 34 欧元；72 小时 39 欧元。儿童优惠票（6-15 岁 50%）团体优惠票 25 人起。

销售点：在茵斯布鲁克各度假村的旅游咨询处及各大博物馆和登山缆车售票处均有咨询和销售。

行在茵斯布鲁克

公共交通

中央火车站站前广场是各路公共汽车和电车的始发站。
1 路无轨电车由洪厄堡缆车场开往伊泽山体育场，
3 路电车是市内游览的好选择，绕玛丽亚特雷萨大街和阿姆拉斯（Amras）环行。
绝大部分公共汽车都经过中央火车站前，LK、N 字头从波茨纳广场（Bozner）发车，W 字头从玛丽亚特雷萨大街发车。
市内多为单行道，所以往返不是同一路线，务必要注意。

票价：一次性车票可在车内购买 1.6 欧元，还有在报亭或旅游信息问询处能买到的车票；4 次车票 4.6 欧元，24 小时车票 2.6 欧元，一周车票 9.5 欧元。

茵斯布鲁克景点

北岭公园 滑雪胜地

这是茵斯布鲁克境内最大的国家森林公园，这里可以开展滑雪、攀岩等多项探险活动，还有哈弗莱卡(Hafelekar)、塞格鲁贝峰(Seegtube)等多处景点，欧洲海拔最高的动物园—尔卑斯山动物园也在这附近。

在茵斯布鲁克，登上哈弗莱卡峰是欣赏阿尔卑斯全景最好的地方，该峰位于诺卡凯特群峰的正中，在峰上向下眺望，茵斯布鲁克城一览无余，茵河象一条银线闪闪发光。天气晴朗时，可看到意大利边境的布莱峰和奥地利最大的大梅洛克纳山；夜幕降临时，在这里的山顶餐厅欣赏茵城迷人的夜景也很有诗意。此外，洪厄堡缆车场旁边的建筑物是一栋圆形全景画馆，里面的作品大多描写了 1809 年蒂洛尔民族英雄安德列斯·霍法率领民众同入侵的拿破仑联军战斗的情景。

交通

从茵斯布鲁克乘班车(10 分钟一班)前往洪厄堡山谷站，在洪厄堡缆车站乘缆车或步行上山。

缆车分两段：洪厄堡缆车站——塞格鲁贝峰——哈弗莱卡峰，塞格鲁贝峰为中转站，全程 15 分钟。

此外，北岭公园洪厄堡缆车站还有 1 路电车可直达伊格尔斯体育场(Bergisel-Sprunschanze)。

门票 成人 12.3 欧元，学生 9.8 欧元，14 岁以下儿童 6.2 欧元；套票(含往返缆车费用)成人 20.8 欧元，学生 16.6 欧元，14 岁以下儿童 10.4 欧元。

滑雪注意事项

① 首先要注意滑雪场提示板上的告示，上面标着危险度、安全网等位置的重要信息。

② 游客可按自身的滑雪水平选择雪道，挂在滑雪场柱上约直径 30 厘米的圆盘颜色代表不同等级，蓝色为初级、红色为中级、黑色是高级。

③ 滑雪场高柱上的球形标志是告诉游客是否超越路线范围的标示，绿球表示在路线范围中，红绿各半表示在路的一边，红球则表示已经偏离路线。

④ 由于滑雪场地处 750 米至 1500 米，这个高度人体比较容易适应，但紫外线相当强烈，别忘了带防晒霜和太阳镜。

⑤ 建议初学者选择滑雪课程，这里的滑雪课堪称世界最高水准，可以为初学者打下扎实的基础。

⑥ 租借滑雪服及器材时，拿不准型号可以咨问店员，他们会根据客人的体重、身高、滑雪经验为客人选择合适的器材和服装。

在洪厄堡缆车站可前往阿尔卑斯山动物园游览。

史度拜冰川

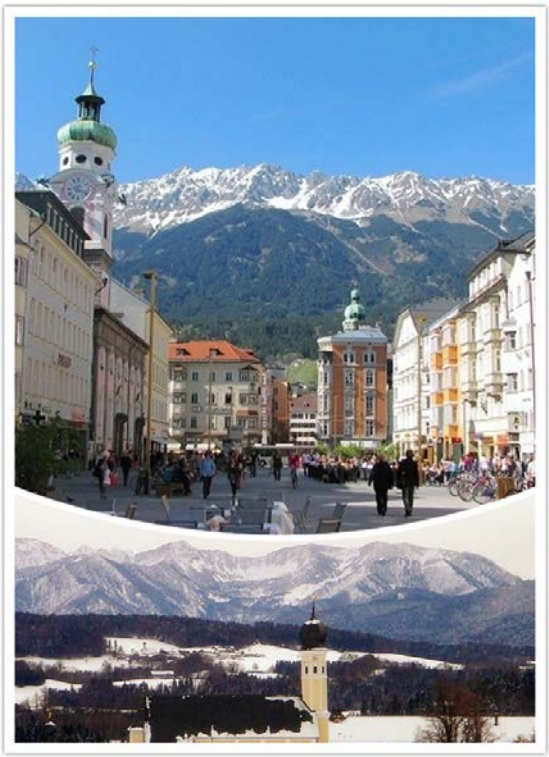

海拔 3150 米，是蒂洛尔州境内的最高峰，在茵斯布鲁克盛夏之际，前往相距仅 1 小时路程的史度拜冰川，严冬的冰山雪飘立刻呈现眼前，终年不化的冰川美景、绵长悠远的山谷奇观，令人仿佛进入了另外一个世界。

史度拜有轨电车从茵斯布鲁克市中心直接前往史度拜山谷的福尔普梅斯峰(Fulpmes)。连绵的丘陵和壮观的阿尔卑斯动物世界、锻造博物馆、苍鹰山、塞尔勒斯山(Serles)及冰川游览都是参观游览的重点。

每年 7、8 月间，山顶提供从冰岩峰(Eisgrat 海拔 2900 米)——苍鹰峰(Jochdohle 海拔 3150 米)的免费冰川游览讲解，这段路也是唯一一条通往冰川内部的路线，安全可靠。讲解旅程每天 11：00 出发，途中有登山专家为冰川之旅游作详细讲解。

游览时间 往返交通及山中漫步约需 3.5 小时(不包括午餐时间)

装备 可在当地的体育用品店 Intersport 租借御寒服装及滑雪装备等。

交通 茵斯布鲁克市区可乘有轨电车直达山脚，单程 1 小时；上山需乘缆车(20 分钟)从穆特贝尔格站(Mutterberg)——山顶冰岩峰站(Eisgrat)，然后再跟随导游前往苍鹰峰(Jochdohle)。

开放时间 8：00～16：30(末班缆车下山时间 16：15)。

施华洛世奇水晶世界

位于茵斯布鲁克近郊瓦腾斯镇(Wattens)的施华洛世奇水晶世界是世界上最大、最著名的水晶博物馆，也是著名的水晶制造商施华洛世奇公司的总部，展有全球种类最全的各类水晶石、最华贵的水晶墙、最美丽的水晶艺术品。这座多媒体声光水晶世界于 1995 年为庆祝施华洛世奇公司成立 100 周年、并由世界级媒体艺术家安德列·海勒设计建造而成，被誉为是光线和音乐完美结合的“现实中的童话世界”。

游览间隙，还可到二楼的“月亮咖啡馆”饮茶闲坐。咖啡厅的旁有水晶专卖店，可以挑选正宗施华洛世奇水晶饰品和纪念品(非欧盟国家公民购物超过 75 欧元可索取免税表，出境时可在海关退税)。

票价 成人 8 欧元、10 人起以上团队 7 欧元(购物超过 8 欧元，每人可退还 2 欧元入场费)；12 岁以下儿童、施华洛世奇搜集家协会会员免费；只进入水晶世界商店而不参观“奇妙展室”的访客免费，但需要在售票处领取商店免费入场券。

开放时间 9：00～18：00，12 月 24 日和 12 月 31 日开放至 16：00；圣诞节、元旦休息。

电话 0043--522—451080

交通 距茵斯布鲁克 15 公里，在市区可乘联邦巴士至 Swarovski Kristallwelten 站下，步行 2 分钟即到。

本图片由一起游网友大话西游… …提供）

入口处的“阿尔卑斯”喷泉巨人双眼发出闪烁光芒、瀑布自口中泻下的情景，是整个展馆最具慑人魅力的部分之一。

从体育场还可坐缆车或步行前往著名的帕捷科菲尔峰(Patscherkofel)，此处可眺望到蒂洛尔州壮观的高山峻岭。

去往此峰有很多风光秀丽的山间小路，经过波士本小屋(Boschebenhuette)的五针松山路(Zibenweg)就是其中最著名的一条，走在这条路上沿途可俯瞰茵河山谷、遥望阿尔卑斯山北麓，风光旖旎。

帕捷科菲尔缆车站附近还有一处欧洲海拔最高的植物园，8500 平方米范围内布满了高山雪绒花、龙胆花和杜鹃花，是摄影的好地方。

（本图片由一起游网友苍狼啸月提供）

伊格尔斯体育场 国际跳台滑雪比赛场地

茵斯布鲁克被称作“冬奥之都”，城郊海拔达 749 米的伊格尔斯山(Igels)上的伊格尔斯体育场(Bergisel-Sprunschanze)自 1925 年起便作为国际跳台滑雪的比赛场所，是开展冬季滑雪运动的好去处，也是奥林匹克精神的象征。现在保留有蒂洛尔军指挥者安德列斯·霍法的纪念塑像、纪念礼拜堂、伊格尔斯山博物馆、蒂洛尔最美的洛可可式建筑——巡礼教堂和 1138 年创立的修道院及其附属教堂等。

伊格尔斯山曾举办过两次冬季奥运会。游客可步行上山游览，也可乘观光电梯到达滑雪跳台——两届奥运会举行开幕式的地方。跳台的终点是点燃奥运会圣火的圣坛，旁边的铜牌记录着所有获奖者的名字。山顶的咖啡馆可以鸟瞰茵斯布鲁克全景，还可眺望阿饵卑斯山北麓。此外，每年一度的四项障碍跳雪巡回赛和马特跳雪比赛等体育盛事也颇为壮观。

门票 成人 7.9 欧元、6 至 14 岁儿童 3.9 欧元、20 人以上团队 6.5 欧元、家庭套票 15.5 欧元(2 成人+1 儿童)。

开放时间 9：30～17：00。

电话 0043--512--589259。

交通

从茵斯布鲁克火车站乘 6 路或 J 路有轨电车前往伊格尔斯，单程 40 分钟；

游览滑雪场后可走五针松山路经波士本小屋前往帕捷科菲尔峰(也可乘缆车上峰再步行下峰)；

游览完毕后乘缆车返回伊格尔斯体育场，再乘车返回茵斯布鲁克。此外，北岭公园洪厄堡缆车站有 1 路电车直达伊格尔斯体育场。

宫廷城堡

宫廷城堡建于 15 世纪末期。1460 年，西格蒙德大公爵于在位期间建成了霍夫堡皇宫(即城堡前身)。1754～1773 年，玛利亚·特蕾西亚女王下令将这座巴洛克风格的宫殿加以改建，并将在火灾和地震中毁坏的哥特式墙壁重新复原。**现在的宫廷里最引人注目的是用抛光的大理石砌成、用白金装饰的豪华大厅，里面有皇帝家族成员的半身像和三幅绚丽多彩的天花板壁画。**宫殿南端有一座修女院，修女院的两座巴洛克大门很有特点。

在皇宫花园中有奥地利皇帝弗兰茨·约瑟夫的塑像。茜茜公主与弗兰茨·约瑟夫 1853 年 8 月在这里相遇，而后成为奥地利皇后。

票价 成人 5.45 欧元、27 岁以下学生 3.63 欧元、6 至 14 岁儿童 1.09 欧元。

开放时间 9：00～17：00，16：30 以后停止售票。

电话 0043--512—587186

宫廷教堂 留守骑士最后的安息地

宫廷教堂建于 16 世纪，教堂有三个大殿，内有国王马克西米利安一世的陵墓。**教堂因陵墓两侧 28 座真人大小的青铜武士雕像而闻名**，这些雕像是日耳曼文艺复兴时期最重要的艺术作品，也是蒂洛尔州最有名的艺术纪念品之一。1553～1556 年间，费迪南德一世下令修建了这座被称为“留守骑士最后的安息地”的教堂，后来成为马克西米利安一世的陵寝，但皇帝本身并没有安葬在此。1519 年，他逝世后，被埋葬在维也纳新城的霍夫堡皇宫教堂内。现在教堂的中央是一具大理石棺，石棺上是马克西米利安皇帝的铜像，石棺周围有 24 块记录皇帝生平的大理石浮雕。围绕着石棺还有 28 尊铜像，象征马克西米利安一世的祖先和后代。

（本图片由一起游网友老周游记提供）

票价 成人 3 欧元、27 岁以下学生 2 欧元、6 至 14 岁儿童 1.5 欧元。与民间艺术博物馆(Volkskunst museum)联票 6.5 欧元。

开放时间 周一至周六 9：00～17：00，周日及节假日 12：30 开门，7、8 月关闭时间延长到 17：30。

茵斯布鲁克在奥地利的西南部，这座美丽的小城坐落在阿尔卑斯山谷之中，无论是在小城的哪一个角落，都能见到白雪复盖的山峰。整洁安静的小城，干净得一尘不染，路边的绿草鲜花让人怀疑不远处皑皑雪山的真实。

——老周游记《茵斯布鲁克小城》

阿姆布拉斯宫 费南迪大公的爱巢

阿姆布拉斯宫是哈布斯堡大公爵费迪南德二世下令修建的欧洲文艺复兴时期最美丽的宫殿之一，也是全欧洲最古来的艺术品及军械收藏库。这里有欧洲 14～15 世纪王室的肖像展馆、西班牙展览厅及 250 件艺术展品，还有美丽的宫廷花园。

宫殿坐落在离城市不远的一块高地上的树林中，传说费迪南德大公二世娶平民女子菲利比耐为妻后，曾在这里度过蜜月。城堡前有一座展览馆，陈列着中世纪时马上枪术比赛用的武器、铠甲等。城堡每年都要举办吸引游客的特别展览，平时经常展示数量可观的藏画，城堡的西班牙大厅每年夏天都要举办著名的古乐器音乐会。

交通 市中心有旅游巴士前往。

票价 成人 8 欧元、6 至 14 岁儿童 4.5 欧元，持茵斯布鲁克旅行卡(Innsbruck Card)可免费参观。

开放时间 10：00～17：00；8 月 1 日至 8 月 30 日延长至 21：00；11 月及圣诞节休息

金顶屋 新王宫

在城中心的弗利德里希公爵大街上有一栋修建于 1500 年的豪华二层建筑，宽 16 米，仅屋顶就高达 3.7 米，且由 2600 块镀金铜瓦镶嵌而成，这便是鼎鼎大名的金顶屋。

金顶屋檐角边缘饰有动物图案的雕饰花纹，廊柱表面围满了浮雕，其中有马克西米利安一世皇帝和皇后的雕像。正面下端雕有标致着奥地利和匈牙利的纹章：双头鹰和国王雄鹰、勃艮第和米兰的纹章，侧面还有施泰尔马克和蒂洛尔州的纹章。

（本图片由一起游网友老周游记提供）

咨询电话 0043--512--581111

票价 成人 3.6 欧元，儿童半价。

开放时间 5 至 10 月 10：00～18：00；11 至 4 月 10：00～17：00。

玛丽亚特雷萨大街

玛丽亚特雷萨大街是茵斯布鲁克最古老繁华的街道和豪华购物街，这条南北走向的大街满是装饰精美的古典建筑，大街的尽头直通海拔 2300 多米的高山，而最著名的是大街中段矗立着的安娜柱(Annasaeule)。安娜柱是茵斯布鲁克山城的象征，这是一根红色大理石的柱子，柱头采用古希腊科林特式风格，在柱头之上有一尊圣母玛利亚像，她神色凝重地眺望着远方的雪山。在安娜柱的基座上，还可以见到蒂洛尔的保护神和其他圣人的雕像。

这座宁谧安祥的安娜柱记载的却是一件历史上的纷争。1706 年，蒂洛尔州议会中享有特权等级的代表们共同出资建造了这根柱子，为的是纪念 1703 年巴伐利亚军队撤离茵斯布鲁克。这根柱子建造于 7 月 26 日，而这一天正好是安娜的命名日，纪念柱因此而得名。

城市塔楼

弗里德利希公爵大街东端，建于 1358 年的市政厅内，有一座修筑于 1442～1450 年的城市塔楼，是茵斯布鲁克老城区的象征。塔高 57 米，原来是座了望塔，塔楼上还曾设有牢房。后来于 1560 年重建，用小圆顶代替了尖顶，撤消了监狱和了望的功用。现在成为著名的观光游览景点，在塔楼的 33 米处有一座回廊，游客们可以从这里饱览茵斯布鲁克市的全景及四周环绕的山峰。

开放时间 10：00～17：00；7、8、9 月延长到 20：00。

凯旋门

在玛利亚·特蕾西亚大街的南端，矗立着一座气势磅礴的罗马式凯旋门。这是玛利亚·特蕾西亚女皇于 1765 年为庆贺其儿子里奥波特和西班牙公主玛利亚·露朵维卡的婚礼而建造。这位王子后来加冕成为里奥波特二世皇帝。凯旋门上的两块大理石浮雕修筑于 1774 年，记述了哈布斯堡皇朝的婚丧大事。南端的浮雕记述的是王储里奥波特欢庆的婚礼，而北端浮雕上陈列的却是悲哀的葬礼，玛利亚·特蕾西亚女皇的丈夫弗兰茨正是在这场婚礼上暴卒而死。

茵斯布鲁克购物、娱乐

购 物

茵斯布鲁克的购物区在玛利亚•特蕾西亚大街至老城一带。从凯旋门到老城，沿玛利亚•特蕾西亚大街右侧步行，有大型滑雪用品商店、购物商场的游客、蒂洛尔百货店(Kaufhaus Tyrol)等。穿过购物街可到 Sparkassenplatz 广场，中央有一喷泉，周围都是小服装店和茶馆。周五的 9:00～14:00 有集贸市场，近郊农民赶来摆摊出售蜂蜜、咸肉及各种天然食品等。老城区最主要的大街 Herzog--Friedrich--strabe，遍布餐馆和土特产品店。

营业时间：周一至周五 9:00～18:00，周六 9:00～13:00(每个月的第 1 个周六延长至 17:00)。这里的商店一般日和节假日都休息。

（本图片由一起游网友老周游记提供）

主要的购物场所：

施华洛世奇旗舰店（水晶艺廊） Swarovski Crystal Gallery
推荐理由：位于茵斯布鲁克老城区内金屋顶广场。集中了总部所有的精华产品，还开辟不断更新主题的经典收藏作品的展览厅，配置有多国语言导购，包括中文讲解。价格约是国内购买的 6 折，很划算。
地址：Herzog--Friedrich--Strasse 39
营业时间：
4-10 月周一至周六 8:00～18:30；
11～3 月周一至周五 8:00～18:00，周六 8:00～13:00；
周日营业时间根据预约决定。

蒂洛尔百货店 Kayfgays Tyrol
推荐理由：茵斯布鲁克最大的超级市场。商品大部分是民间手工制品，一层是土特产和家庭用品、二层衣料、地下是自助市场入口。
地址：Maria--Theresienstr.
营业时间：周一至周五 9:00～19:00，周六 9:00～17:00，周日、节日休息。

Tiroler Heimatwerk
推荐理由：蒂洛尔土特产和民族服装专营店。商品质量高，价格也高。
地址：Meraner Str.2
营业时间：周一至周五 9:00～13:00、14:00～18:00，周六 9:00～12:00，周日、节日休息。

Sportler Witting
推荐理由：大型体育用品商店，室外活动用品丰富，可以讲价。
地址：Maria Theresienstr.39
营业时间：周一至周五 9:00～18:00、周六 9:00～13:00。

Hut-Haller
推荐理由：近 200 年历史的老店，经营蒂洛尔帽子，样式繁多，质量上乘。
地址：Maria--Theresien--Str.38
营业时间：周一至周五 9:00～12:00、14:00～18:00，周六 9:00～12:30。

卤肉商店 Speckschwemme Eder
推荐理由：Specks 就是咸肉的意思，销售不带任何添加物的农家手工制咸肉和香肠，也出售夹心三明治。
地址：Stiftgasse 4
营业时间：周一至周五 9:00～18:00、周六 9:00～12:00。

Spezialitaten aus der Stiftgasse
推荐理由：卤肉商店旁边的酒店，奥地利葡萄酒和白兰地陈酿是其主要特色。
地址：Stiftgasse 2
营业时间：周一至周五 9:30～ 18:30，周六 9:00～15:00。

娱 乐

茵斯布鲁克的娱乐活动非常丰富，这里既是著名的避暑休闲之都，又是冰雪运动爱好者的天堂，如果不爱运动，那么城里的酒吧、剧院和赌场一应俱全。在这里，绝不可能无所事事，只会感觉时间过得太快！

滑雪

茵斯布鲁克是著名的欧洲滑雪圣地，一到一到冬天，穿着滑雪靴的滑雪者便蜂拥而至，即使夏天也可以看到许多身背背囊的滑雪爱好者，海拔 3000 米的阿尔卑斯山上长年积雪。

推荐：伊格尔斯体育场 Bergisel-Sprunschanz、史度拜冰川 Stubaital、北岭公园 NordPark

登山

由于整个城市位于阿尔卑斯山谷之中，这使得茵斯布鲁克有着得天独厚的地理优势，哈弗莱卡峰、塞格鲁贝峰都在北岭公园。史度拜冰川是茵斯布鲁克最高峰，海拔 3150 米，虽然不能和世界顶级高峰相比，但在这里却能一览阿尔卑斯山终年不化的冰川和奥地利美景。

酒吧

Sweet Basil

地址：Herzog-Friedrich-Str.31

营业时间：凌晨 01:00 关门（周四至周六延长至 02:00）

推荐理由：位于城中心，是时尚的夜间酒吧。

茵斯布鲁克赌场 Casino Bar

地址：Salurner Strasse 15

营业时间：11:30 起通宵经营

费用参考：21 欧元——入场券+25 欧元筹码；26 欧元——入场券+25 欧元筹码+一份快餐和饮料；52 欧元——入场券+25 欧元筹码+一份四道菜晚餐+一杯 Frizzante 酒+抽奖。（持有茵斯布鲁克旅行卡可得一杯免费饮料）

音乐会、舞蹈

每年 6-8 月这里会举办传统音乐会和夏季舞蹈节，游客可以欣赏到传统的艺术，与维也纳不同，这里的音乐和歌舞更加平民化，许多都在露天剧场进行，也许走在街上，就能看到一个个爱音乐的组织在表演。

节 日

这个平时安静的小镇到了节日期间会变得非常热闹，与奥地利的许多地方一样，这里的人们爱好音乐、艺术，而因其独特的地理环境，又有许多户外的节庆活动，相对维也纳、萨尔茨堡，这里的节日更加纯朴和自然，没有太多的规矩，以快乐为本。

圣诞市场

市政厅及一些集市会举办圣诞节前的购物市场，可以购买一些装饰品和特产。

时间：11 月到圣诞节

蒂洛尔州立剧院节

时间：4 月到 10 月

表演： 可在街上观看乡村民歌、乐器演奏等表演。

茵斯布鲁克夏季舞蹈节

时间：6 月到 7 月

表演：市区主要的街道装饰一新，人们在街上载歌载舞。

复活节艺术节

时间：3 月到 4 月

表演：在街边、剧场上演各种音乐演出。

（本图片由一起游网友老周游记提供）

茵斯布鲁克美食、住宿

美 食

提到茵斯布鲁克的饮食，第一印象往往都是这里有无数国际性餐饮场所，而传统的奥地利或提洛尔饮食场所却显得数量不多。在这样的情况下，后者更是我们所需要知晓的。

美食家所推荐的是 Europa Stüberl,、Altstadt Stüberl、Gasthof Kapeller 和 Tiroler Stuben。和这四家饭店水平相当的有 Gasthof Wilder Mann，这里可以为您提供非常浪漫的就餐环境。在紧邻茵斯布鲁克旧城的 Stiftskeller 和 Ottoburg 都可以尝到地道的奥地利或提洛尔美食。

茵斯布鲁克数目繁多的国际性餐饮也要去尝尝看，不过价钱都不便宜。这里有非常好的意大利餐馆，像 Salute、Prendi。不仅服务优质快捷，而且味道也很不错。相对于较高的价格，在这里的华人开得中国餐馆就相对便宜许多。不过，相对于国内的中餐，这里为了适应外国人的口味多少还是做了些改变。

如果您非常喜好腊肠、火腿这样的食物 ,特别要提一下的是茵斯布鲁克的 Speck from Tirol，不仅制作专业，而且味道绝佳，绝对不可错过，否则定会后悔不已。

大巴驶过茵河桥，就进入了奥地利的茵斯布鲁克。茵斯布鲁克的意思是茵河上的桥，茵河架桥之意。桥梁修建之前，只有零星的居民点散落在茵河两岸，建桥之后才发展成现在的繁荣。这个阿尔卑斯山的小城市，拥有优美的哥特式建筑。马克希米利安大帝和玛利亚•特蕾西亚女王都很喜欢这里。

——莹竹《茵斯布鲁克》

住 宿

在茵斯布鲁克如果选择青年旅馆或普通小旅馆，可以免费得到茵斯布鲁克俱乐部卡，凭这张卡可以在旅游中得到多种优惠。茵斯布鲁克有不少青年旅馆和普通小旅馆，其中位于 Reichenauerstrabe 147 的茵斯布鲁克青年旅馆(Jugendherberge innsbruck)除圣诞节期间，其他时间均营业。而位于 Salurner Str. 7(从中央火车站穿过鲁纳大街，第一个路口向左转即到)名字叫 Stoi 的家庭旅馆交通便利，价格便宜，房型多为 2--5 人房间。

Jugendherberge St Nikolaus

推荐理由：位置比较好而且全年营业，拥有一个酒吧和一个餐厅。

地址：Innstrasse 95

电话：43 0512 286515

价格：单人间 15.8 欧元，双人间 20.2 欧元

茵斯布鲁克还有一些“名人”旅馆，比如：

Europa-Tyrol

推荐理由：茵斯布鲁克唯一的五星级宾馆。英国伊丽莎白女王等许多名人曾在此住过。

传真：43 0512 587800

地址：Südtiroler Platz 2

电话：43 0512 5931

价格：单人间 116 欧元，双人间 183 欧元

Hotel-Restaurant Goldener Adler

推荐理由：1390 年创业，歌德曾经来此住过，门旁镶一金属板，上面记载着在此住宿过的名人。

传真：43 0512 58 44 09

地址：Herzog-Friedrich-Str.6

电话：43 0512 571111

价格：单人间 90 欧元，双人间 105 欧元

哈尔施塔特 Hallstatt

“哈尔施塔特”的意思即“铁器时代早期”，人们在这里发掘出了具有重要考古价值的文物 ,证明早在 2500 年以前这里就存在着相当发达的文化，确定此处为欧洲铁器时代的发祥地。

这座小镇还以盐矿著称，有“盐矿宝地”之称，盐矿业的发达促进了当地经济的繁荣。优美的环境和发达的经济还吸引了众多浪漫的画家、艺术家、诗人和作曲家，从而留下了大量优质的建筑和艺术品遗迹。

海拔 3000 多米的壮美山峦和清澈透底的高山湖泊 ,将这里装点成一个风景如画的仙境，悠久的历史文化和迷人的湖山风光使这里成为世界文化遗产和世界上最美的湖畔小镇。

解读哈尔施塔特

古墓：这里曾被发现有大量的史前古墓遗迹——就是人类历史上独一无二的哈尔施塔特史前文明古迹。整个遗迹位于盐山谷地出口处，高于 Hallstaett 湖约 450 米。

葬礼：由于小镇依山傍湖，土贵如金，此地的埋葬方式也很特别。据当地人说，所有逝去的人在埋葬 10 年后骸骨都将被移出坟墓，放到山上洞穴中的骸骨馆，到骸骨教堂可以亲眼所见这些独特的场景。

盐矿：盐矿的开掘使得哈尔施塔特开始有人居住。古老的凯尔特人在此开采山盐。这里有世界上最古老的盐坑，令人吃惊的是目前还在作业，有兴趣也可以去体验一番。

旅行小贴士

最佳旅游时间：

哈尔施塔特是一座簇拥着湖光山色的小镇，气候温暖，环境幽雅，一年四季都适宜旅游。夏季，高山峡谷之中的哈尔施塔特湖像一条宽阔的绿色绸带，飘扬在大山的怀抱之中，湖水清澈见底，两岸青山及教堂高塔的倒影映在湖中，色彩斑斓，美不胜收；而 10 月中旬以后，漫山遍野红树黄叶，秋色如画，如织如梦。四面环山，湖弯曲折的哈尔施塔特不论任何时候都是游人最佳的选择。

哈尔施塔特旅游信息咨询中心（Hallstatt Tourist Office）

地址：主大街 169 号（SeestraBe 169）

电话：0043--6134--8208

开放时间：

周一至周五 9：00-12：00、14：00-17：00；

7、8 月：周一至周五 9：00-17：00；周六 10：00-17：00。

服务：提供免费的哈尔施塔特旅游手册，包括宾馆、餐厅、商店、景点的介绍，提供组团旅游和导游以及相关咨询服务。

哈尔施塔特行程推荐

哈尔施塔特面积很小，半天时间就可以将小镇逛遍，在这里可以放慢脚步，细细感受安静的风景。

哈尔施塔特湖→世界文化遗产博物馆→骸骨教堂→盐洞.

清晨：如果住的是临湖房间，推开窗户就可以看到**哈尔施塔特湖**，在湖边的草地上享用早餐，这一定是最难忘的一顿早餐。

上午：步行到达**世界文化遗产博物馆**，尽管这可能是世界上最小的博物馆，但里面的文物却是十分珍贵的，包括从原来的盐矿挖掘出的衣服及采盐工具、铁器时代的生活用具以及最早的蒸汽船模型等。

然后到著名的**骸骨教堂**,一个公元 748 年建立的圣米高教堂和 1320 年建立的耶稣教堂，因为哈尔施塔特空间有限，所有逝去的人，骸骨在埋葬十年后将被移出坟墓，放到山上洞穴中的骸骨馆。日久天长，这里堆积了骸骨。

午餐：在镇上的餐厅解决，这里有不少家庭旅馆都提供正餐，味道很好。

下午：到**盐洞**，距今已有近 900 的历史的盐洞对游人开放参观，换上工作服，再乘坐小火车进洞。下车后，走进一条迂回曲折、幽深诡异的隧道，由于矿洞深入地下，所以还要从一条滑梯向下滑，十分刺激。

从洞内出来，回到镇上，逛逛路边的手工艺品小店，结束一天旅程。

到达哈尔施塔特

由奥地利的主要城市，如维也纳、萨尔茨堡到哈尔施塔特有火车线路，建议旺季提前买票，比较方便。

由奥地利的主要城市，如维也纳、萨尔茨堡到哈尔施塔特需要先坐火车到达 Attnang-Puchheim ,再换乘 R 或 REX 的火车车次即可到达 Hallstatt 火车站。

因小站是在靠山的湖东侧，而镇子在湖西侧，需要再坐渡船过去，一般情况下，渡船的船长都会等火车开走、乘客下到船上之后再开船。

从哈尔施塔特到其它城市需上火车之后再买票，因为哈尔施塔特火车站是无人车站，没有售票窗口。

行在哈尔施塔特

哈尔施塔特很小，小镇内主要以步行为主。

小镇依山而建，各种别具特色的民居错落有致，构成一副极致美景。你可以在湖边徜徉，也可以在湖里泛舟，或者披着毛毯，手里拿着一支红酒，坐在临湖的阳台上，静静的,就那么望着湖面，什么都不想，或什么都可以想。

——黄雨果《奥地利湖区小镇荷尔斯达特(Hallstatt)》

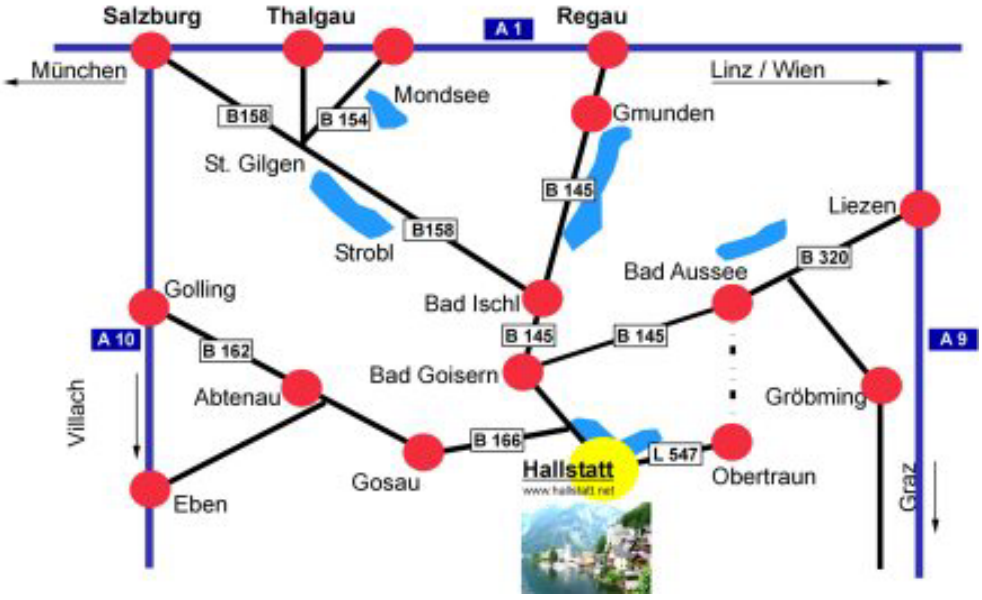

哈尔施塔特景点

Hallstatt 小镇 世界上最美的湖畔小镇

在这里，人们发掘出了具有重要考古价值的文物，证明早在 2500 年以前这里就存在相当发达的文化。中世这座紧贴着险峻的斜坡和宁静的湖泊之间建造的湖畔小镇，以具有哥特式屋顶的天主教堂和细尖塔的清教徒教堂为中心，散布着建于山坡斜面色彩斑斓的住宅、庭院以及花团锦簇的露天咖啡厅。海拔 3000 多米的壮美山峦和清澈透底的高山湖泊，将这里装点成一个风景如画的仙境，悠久的历史文化和迷人的湖山风光使这里成为世界文化遗产和世界上最美的湖畔小镇。

哈尔施塔特湖

这是萨尔茨卡默古特地区 14 个湖泊中最富灵性的观光胜地。清晨的湖面不时笼罩着一层薄雾，偶然撑来一叶扁舟，激起的波澜在平静的湖面划出无数涟漪；傍晚的湖岸更是迷人，红树黄叶漫山遍野，天鹅水鸭浮游觅食，还有岸边花团锦簇的咖啡屋，都成为哈尔施塔特最靓丽的一道风景线。

哈尔施塔特每年六月还要举行基督圣体游行，由于市区道路十分狭窄，所以通常泛舟湖上举行弥撒。装饰着花卉的运盐船上设有祭坛，还有主教、辅祭人员和唱诗班，船上挂着教会旗帜，上面织有穿著各式各样传统服装的人们。

游船 1.9～8.5 欧元/人不等，

报名地址 AmHof126

电话 0043--6134--8228。

（本图片由一起游网友黄雨果提供）

（本图片由一起游网友黄雨果提供）

盐矿

这座小镇还以盐矿著称，有“盐矿宝地”之称，从公元前 900 年起，哈尔施塔特就开始开采盐矿了，至今还有一个盐矿在运作并对游人开放。

从小镇中心走至盐矿约要 20 分钟，在乘坐缆车上山后又是一段徒步的旅程，一路有录音柱讲解当地的盐矿历史，直至换上矿工服装，进入矿洞盐坑的游览才正式开始。矿坑深数公里，在盐矿导游的带领下，身着矿服浩浩荡荡地走向矿坑深处。矿坑的游览项目颇多，从盐矿的形成、提炼到体验当年矿工使用的滑梯，从矿石展示到观看小录象，最后排排坐，乘着矿工小火车从坑里开出来，前后两小时，精彩纷呈。

交通 沿 Seestrasse 步行至国道 ,看到一个盐矿工人雕塑后，向山上方向步行 3 分钟，很快就看到缆车站。

开放时间 4 月 29 日 - 10 月 26 日，9:00-16:30

缆车加门票费 21 欧元，学生票 12.6 欧元。

骸骨教堂

市中心广场附近有一个公元 748 年建立的圣米高教堂和 1320 年建立的耶稣教堂，圣米高教堂内有三个不同时期建造的祭坛，旁边有一块 30 平方米左右的墓地，排列整齐地埋葬着十来位死者；而在离教堂不远的山上有一处洞穴，木制的架上也排列整齐地放着许多 1200 多个骷髅，骷髅头骨上写着死者的姓名和生卒年月，有的还在骷髅上画有棕色花纹、绿色花朵、树枝等装饰画。

哈尔施塔特空间有限，所有逝去的人，骸骨在埋葬十年后将被移出坟墓，放到山上洞穴中的骸骨馆。头骨先贴上标签，再艺术性地绘上几笔装饰纹样，这种做法从 1600 年就已开始了。如今这两处墓地已经成为世界闻名的旅游景点，并称为“骸骨教堂”。

（本图片由一起游网友黄雨果提供）

到了这里犹如置身于人间仙境，这样的感觉很难向你说清，除非你来过。当年陶弘景辞官对皇帝所写的那首诗最能体现这种感觉：『山中何所有，岭上多白云。只可自怡悦，不堪持赠君』。

——甜甜圈老爹

《奥地利的现代桃花源 Hallstatt》

世界文化遗产博物馆

哈尔施塔特中心广场附近的世界文化遗产博物馆也许是世界上最小的博物馆，但这里展示的文物古迹却是十分珍贵的。这里有当地近 7000 年历史的各个时代的文物遗迹，包括从原来的盐矿挖掘出的衣服及采盐工具、铁器时代的生活用具以及最早的蒸汽船模型等。

特劳恩湖

特劳恩湖靠近哈尔施塔特，是萨尔茨卡默古特的另一颗明珠。湖北岸座落着格蒙登城，城内有文艺复兴时期的市政厅以及内镶瓷的钟乐器、精美的城镇房屋和众多的城堡；还有大陆上的奥尔斯陆堡(经由一座长达 130 米的木桥通往 17 世纪建于一个人工小岛上的湖心堡)。城内著名的陶瓷工厂以绿釉瓷器著称于世。格蒙登曾是盐都和当地亲王的住处，城内博物馆不仅展示处盐发展历史的足迹，也展示了当地瓷器的历史。特劳恩湖的南岸座落着著名的盐城埃本塞，早在 1607 年，该城市民就已开始用盐水来提炼地下埋藏的盐。

哈尔施塔特住、食、娱、购

住 宿

Hallstatt 位于阿尔卑斯山东部的萨尔茨卡默古特地区(Salzkammergut)，附近有小镇 Gosau，Bad Goisern 和 Obertrauen。每年自五月初始小镇即进入旅游季节(Vorsaison)，而位于 Hallstaetter See 湖边的家庭旅馆(Pension)则是供不应求，非**要提前数周预定**不可。

另还有一般三日起租的度假小屋(Ferienwohnung)及私房(PrivatZimmer)等形式的住所出租，若客满还可考虑先前提到的几个小镇上的住宿，相距仅是数分钟的车程。

美 食

在哈尔施塔特吃饭非常方便，因为镇子不大，随便走走就可以到餐馆，这里许多家庭旅馆都经营餐饮服务，而且味道都还不错。

美味煎鱼

湖边的渔民餐厅 STRANB-CAFéSCHEHCHL 连带有啤酒馆，鲜美鱼餐大部分选用鳟鱼或鲈鱼，做法是煎或炸配上奶油汁的自然风味。

中心广场餐厅

GASTERHOFZAUNER 品尝一道特色菜———用腌好的猪肉上烤炉，再与腌酸高丽菜一起炖。这么一道典型的奥地利乡村家常菜是很适合亚洲人的。

（本图片由一起游网友黄雨果提供）

购 物

哈尔施塔特镇上的街边随处可见当地人制作的手工艺品，每位镇民都是艺术家，每户人家的门全打开的，因为里面是他们展示和出售那些自制的手工艺品的展示厅。

精美的手编线制装饰品，民族娃娃，小巧玲珑的粗陶饰品，淳朴的家用制品，木雕让人驻足忘返。最常见的是放在五颜六色的玻璃瓶中的岩盐，不仅是很好的装饰品，而且还可以食用，最能代表哈尔施塔特这个产盐小镇的形象。

娱 乐

游船观光：在哈尔施塔特乘坐游轮观光，也是一件非常有趣的事情。游客可以从几个不同的地方上船，一次观光的时间从 50 分钟至 75 分钟，票价从 1.80 欧元至 11.60 欧元不等。

瓦豪河谷 *Wachau*

瓦豪地区指的是梅尔克到克雷姆斯这一段 30 公里的多瑙河流域。多瑙河由西向东缓缓向前流着,充满神奇色彩的古堡和废墟俯瞰着古老小镇和村庄,一片片葡萄园连绵起伏——这就是这一地区的典型风景。

拥有世界上最美丽的河沿风光：如画的村落、令人深刻印象的修道院、充满浪漫色彩的城堡废墟和种满优质葡萄的郁郁葱葱的小山。瓦豪依山傍水，景致旖旎秀丽，在悠悠的岁月长河中，完好地保存了其原有的历史旧貌。这里的建筑、居住区和土地的耕种，虽然随着岁月逐渐发展演变，但依旧保存了基本的中世纪风貌，呈现出一派山与水，古老与现实相互映照的景象。

瓦豪地区是奥地利主要葡萄酒产区,因此沿多瑙河畔酒馆、酒窖林立,当地的特产放置在木板上的咸肉、火腿、香肠拼盘,是上好的佐酒菜。游览瓦豪可以乘车沿着多瑙河边的公路慢行,观赏周边风景，乘坐多瑙游船游览,更其味无穷。

wachau 段景点分布图

多瑙河之旅

传统的奥地利多瑙河之旅是从维也纳坐火车到梅克(Melk)，可以先参观梅克修道院(Stift Melk)，然后坐船游览多瑙河的瓦豪(Wachau)河谷，在克雷姆斯(Krems)上岸后还可以在镇上游玩一番，最后再搭火车回维也纳。

梅尔克小镇

梅尔克位于瓦豪河谷的上游，是个具有典雅文艺复兴气息的小镇，也是大多数游客选择游览多瑙河的起点。镇上车辆不多，除了游客外，行人也不多见，不算大的赫普特大街(Hauptraase)是小镇上最热闹的街道，衣饰、纪念品及露天咖啡座等一样也不少。

梅尔克修道院

走在小镇上随处抬头，便可望见盘踞在约四、五十公尺山丘上的梅尔克修道院。修道院同时也是座博物馆，拥有 11 间宗教相关的文物展示室，除此之外，尚有大理石厅、教堂、图书馆、鹦鹉螺形的楼梯等多处值得细细观赏的景点。穿过主教庭院，可以登上皇帝台阶,沿长廊前行。可以看到图书馆。连接大理石厅及图书馆的是一露天阳台，是欣赏小镇风光的好地方。从修道院的平台上可俯瞰多瑙河壮观之景。在修道院的另一边有座宽敞的公园及花园展示馆。

熊皮尔城堡

建筑在滨河的岩石上，是于 1820 年所建的，有着圆尖锥与西洋棋中皇后顶饰的造型。

沃尔道夫小村

以出土旧石器时代文物而闻名世界的村庄，最著名的是已有 2 万 5 千年历史的《沃尔道夫的维纳斯》(Venus of Willendorf)石灰岩雕像，坐在游船上当然是看不到这尊维纳斯，现在得到维也纳的自然史博物馆才能看到。

阿格斯泰恩城堡

为 13 世纪所建，位于 300 公尺山丘上的城堡，在游船上仅能望见它远远的矗立在山丘上，并无法看到全貌。据说当时的盗贼曾在此处岸边用链条阻隔多瑙河，用以拦截过往的船只。

怀森基尔亨小村

这是瓦豪河谷的酿酒中心，游客第一眼看到的会是船坞后方屋顶突出的哥德式教堂，造型小巧可爱，小村内另设有瓦豪博物馆。

施皮茨小镇

瓦豪河谷的中心区域，是最早被称作“Wachau”的地区，有着大片的葡萄梯田，最著名的是“Tausendimer-berg”山丘被人们称为“千桶山”的城堡山。在游船还可以望见被梯田包围的 Hinterhaus castle 旧城堡。

“千桶山”上的 Hinterhaus 旧城堡

小镇坐落在多瑙河的北岸,古老的市场以及两边的文艺复兴和巴洛克式的建筑,圣毛里求斯(St.Mauritius)教堂收藏着克雷姆斯施密特(Kremenser Schmidt)的祭坛画像和各种基督雕像以及 1380 年雕刻的门徒像,非常值得一看。

杜恩施泰恩小镇

这是游船过程中最醒目的景点，在游船上远远的就可以望见矗立在码头的科亚赫伦修道院(Choe-herrenstift)，修道院外型有如一座小灯塔，蓝白色相间的中央主体建筑非常显眼。传说,英国狮心国王理查德(Richard Loevenherz)在十字军东进时触怒了奥地利公爵,公爵于 1193 年将他囚禁在此。城中心的**奥古斯汀修道院,其尖顶是奥地利最美丽的巴洛克塔式建筑之一。**

克雷姆斯镇

位于瓦豪的东北端,克雷姆斯河流入多瑙河的入口处,是下奥地利最古老的城市。它坐落在一片片葡萄园连绵起伏的迷人风景之中。城西的石门,建于 1480 年,是中世纪四大石门之一,是克雷姆斯城的象征。在市政厅的西面有一座别致的葡萄酒博物馆,是由原来的修道院改建的,这里的展品叙述出瓦豪地区葡萄酒酿造史。

多瑙河游船：

游览瓦豪河谷的这段行程，在沿岸都有码头可以上船，最精彩的行程可以分为逆流（梅克–克雷姆斯）和顺流（克雷姆斯 - 梅克）的行程，顺流只要 1 小时 40 分钟，逆流则需要 2 小时 40 分。

游船上，通常也提供餐点或咖啡的服务，但是不包含在船票中。

其他信息

游记攻略

维也纳的故事

2009-9-26 作者：黄雨果

维也纳有“多瑙河的女神”之称。环境优美，景色诱人。登上城西的阿尔卑斯山麓，波浪起伏的“维也纳森林”尽收眼底；城东面对多瑙河盆地，可远眺喀尔巴阡山闪耀的绿色峰尖。北面宽阔的草地宛如一块特大绿色绒毡，碧波粼粼的多瑙河蜿蜒穿流其间……[查看全文]

欧洲旅行的终点|维也纳 之附庸风雅

2008-8-3 作者：小 Rui

熟悉的朋友都了解，为什么这是欧洲旅行的终点。2006 年的夏天毕业后，有幸在这片土地上给自己放了好长一个假，从北到南，以及最后的东欧，一次次让我感叹文艺复兴留给欧洲的惊艳。如今的中欧依然随处可见巴洛克的影子，它们把一种繁华带到今天或者永远……[查看全文]

奥地利的现代桃花源 Hallstatt

2007-12-19 作者：甜甜圈的老爹

这个奥地利盐湖区最代表的小镇，它被列为联合国教科文组织--世界文化遗产，绝非浪得虚名。原因在于这裡有着，欧洲可以考証的最早的历史之一，早在 4500-5000 年前，就有人在这风景秀丽的 Hallstatt 定居了，它也是欧洲铁器文化发源地，一千多年来，这里就是以开采岩盐着名的。只可惜的是旅行团却很少来这里… …[查看全文]

感谢网友

本攻略感谢一起游网友黄雨果、菜夫、小 Rui、天涯无际、beautysmile、Yael、晶晶 w、行走的蓝蝎子、大话西游……、老周游记、苍狼啸月、逍客毛头、娃娃—、菜夫的支持。

版本信息

如有批评建议，请至**我有建议**留言。

本攻略将不定期更新，下载最新攻略请至**奥地利攻略**。

查看更多旅游攻略信息请至**一起游旅游攻略**。

版权声明

本攻略 PDF 版已得到 Adobe Acrobat 官方认证，本攻略最终解释权归一起游所有。

加入微信

欢迎您加入一起游微信（打开微信，扫描二维码）

返回目录