旅人网
www.lvren.cn

宏村：画里乡村

©旅人攻略
WWW.LVREN.CN

宏村：画里乡村

山水一体，人居合一，水圳九曲十弯，月塘，民居，古巷，南湖书院

封面 1
一、宏村看点 5
1、看水 6
2、看屋 7
3、看山水一体，人居合一 8
二、宏村门票 10
三、宏村景点 11
1、南湖 11
2、南湖书院 12
3、水圳 13
4、敬德堂 14
5、月沼 16
6、乐叙堂 17
7、敬修堂 18
8、汪大燮故居 20
9、承志堂 21
10、树人堂 23
11、桃园居 24
12、村口古树 25
四、宏村周边景点 27
1、梓路寺 27
2、木坑 27

3、卢村 28
4、塔川村 29
5、南屏 30
6、关麓 31
五、交通 34
1、南京出发 34
2、杭州出发 34
3、从黄山市（屯溪）出发 35
4、从黄山风景区（汤口）到宏村 36
5、西递出发 37
六、住在宏村 38
1、奇墅仙境中坤国际大酒店 38
2、张公馆 38
3、一品更楼 39
4、积善堂 40
5、南湖11号 40
6、宰相食府 40
7、得月楼 41
8、松鹤堂客栈 42
9、碧园客栈 43
10、树人堂客栈 44
11、宏村居善堂客栈 45
12、宏村葛家小院 46
13、宏村南湖倚湖绿苑客栈 47
14、宏村人家客栈 47
七、吃在宏村 48
1、煮粥捞饭 48
2、臭鳜鱼 49

3、豆腐老鼠 49
4、腊八豆腐 49
5、泥鳅钻豆腐 50
6、小烧饼 51
7、中和汤 52
8、八碗八 52
9、其它 53
八、行程推荐 54
九、气候 55
热门旅游攻略推荐 56
封底 57

©旅人攻略 WWW.LVREN.CN

一、宏村看点

宏村被誉为“中国画里的乡村”，联合国专家称赞它为“举世无双的小城镇水街景观”。它背倚黄山余脉羊栈岭、雷岗山等，地势较高，有时云蒸霞蔚，如浓墨重彩，有时似泼墨写意，四周山色与粉墙青瓦倒映湖中，人、古建筑与大自然融为一体，好似一幅徐徐展开的山水画卷。

它远离烟尘滚滚的都市，在这里你可以漫步“牛肠”中，用脚步细细丈量着村内凹凸斑驳的石板路，听浅溪吟唱，看众多凝神远望的写生者落墨成青，心灵顿觉清盈。

“牛”形古村落

宏村始建于南宋绍兴年间，完好保留了其“牛”形村落的科学布局。九曲十八弯的水圳似“牛肠”，或绕门而过，或穿堂入室，流经家家户户，最后流入傍泉眼挖掘的“月沼”。此塘形似弯月，终年碧水荡漾，状如牛胃。溪水经过滤后复又绕屋穿户，流向村南有“牛肚”之称的南湖。围绕水系而建的140余幢水榭民居，鳞次栉比，构成了“牛身”。村中的雷冈山构成“牛头”，村前两棵大树为“牛角”，村西跨溪而过的四座桥为“牛腿”，整座“牛”形村落构造无可挑剔。

方位：

宏村位于“桃花源里人家”——黟县东北部，距黟县县城11km，历史悠久，环境优美，整个村落面积19.17公顷（300多亩）。

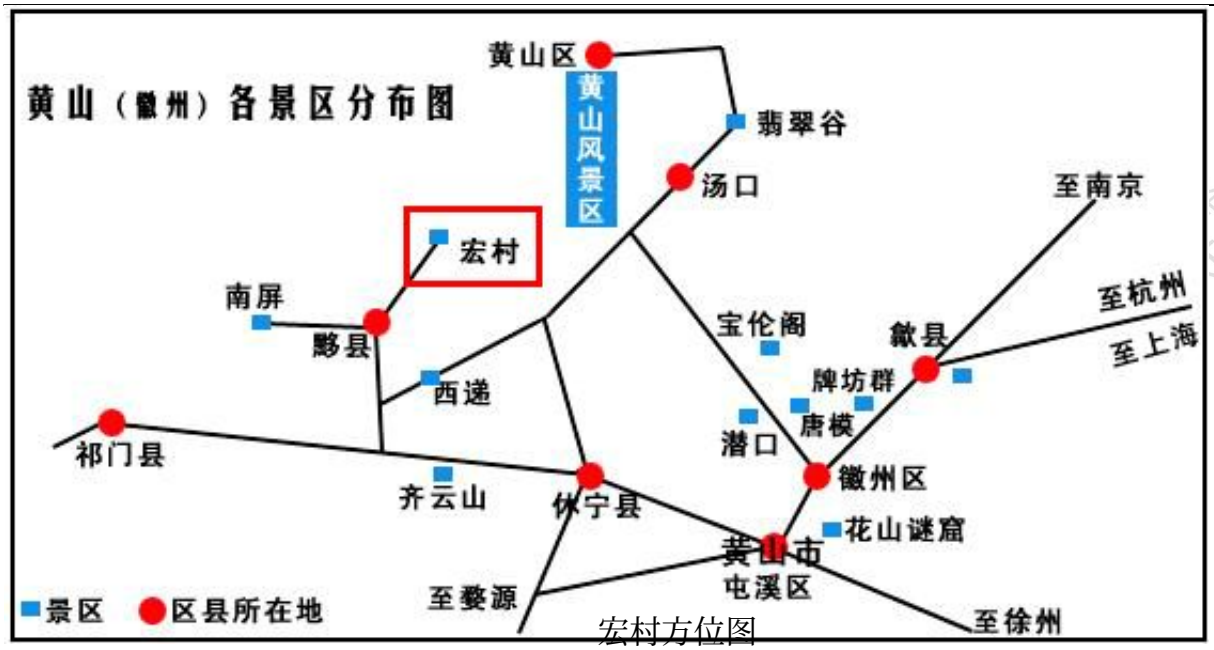

宏村方位图

1、看水

(图片由网友@别般勤长，提供)

村内

宏村山因水青，水因山活，南宋绍兴年间，古宏村人为防火灌田，独运匠心开仿生学之先河，建造出堪称“中国一绝”的人工水系，围绕牛形做活了一篇水文章。

九曲十弯的水圳是“牛肠”，从一家一户门前流过，使得村民“浣汲未妨溪路远，家家门巷有清泉”。傍“牛肠”两旁民居为“牛身”。“牛肠”在流入村中的“牛胃”月塘后，经过过滤，复又绕屋穿户，流向村外被称为“牛肚”的南湖。再次过滤后，流入河流。如此水系，堪称中国古代村落建筑艺术一绝。湖光山色与层楼叠院和谐共处，自然景观与人文内涵交相辉映，是宏村区别于其他民居建筑布局的特色，成为当今世界历史文化遗产一大奇迹。

村外

水圳建于明永乐年间（公元1403—1423年），至今已有500多年历史，总长1200多米，绕过家家户户、长年清水不断。宏村人的祖先很会利用自然溪水来做文章，他们在宏村的上首浥溪河上拦河建石坝，用石块砌成的数米宽的人工水渠，利用地势落差，把一泓碧水引入村中。水圳九曲十弯，穿堂过屋，经月沼，最后注入南湖，出南湖，灌农田，浇果木，重新流入濉溪，滋润得满村清凉，使静谧的山村有了动感，创造一种“浣汲未防溪路远，家家门前有清泉”的良好环境。

这人工水系，丰富了村落景观，和谐、多变、富有灵气，有6大功能。一是防火；二是调节小气候，改善气温和湿度，净化空气、美化环境；三是饮用；四是洗涤；五是灌溉；六是发电。水圳沿途建有无数个小渠踏石，人们浣衣洗涤、浇花灌园都极为方便，是古代村落的“自来水”。

2、看屋

宏村古民居，以正街为中心，层楼叠院，街巷婉蜒曲折，路面用一色青石板铺成。两旁民居大多二进单元，前有庭院，辟有鱼池、花园，池边多设有栏杆，“牛肠”水滋润得游鱼肥壮，花木浓香馥郁。马头墙层层跌落，额枋、雀替、斗拱上的木雕姿态各异，形象生动。

全村现完好保存明清民居140余幢，特别是精雕细镂、飞金重彩的被誉为“民间故宫”的承志堂、敬修堂和气度恢宏、西朴宽敞的东贤堂、三立堂等，同平滑似镜的月沼和碧波荡漾的南湖，巷门幽深，青石街道旁古朴的观店铺，雷岗上参天古木和探过民居庭院墙头的青藤石木，百年牡丹，森严的叙仁堂、上元厅等祠堂和93岁翰林侍讲梁同书亲题“以文家塾”匾额的南湖书院等等，构成一个完美的艺术整体，真可谓是步步入景，处处堪画，同时也反映了悠久历史所留下的广博深邃的文化底蕴。

3、看山水一体，人居合一

宏村它背倚黄山余脉羊栈岭、雷岗山等，地势较高，常常云蒸霞蔚，时而如泼墨重彩，时而如淡抹写意，恰似山水长卷，融自然景观和人文景观为一体，被誉为“中国画里的乡村”。湖光山色与层楼叠院和谐共处，自然景观与人文内涵交相辉映，是宏村区别于其他民居建筑布局的特色，成为当今世界历史文化遗产一大奇迹。

©旅人攻略 WWW.LVREN.CN
©旅人攻略 WWW.LVREN.CN

二、宏村门票

宏村门票104元/人；免费：国家新闻出版总署记者证、安徽省70岁以上老人、残疾证1—4级、1米2以下儿童；半价：学生、军人、60岁以上老人、1米2以上1米4以下儿童、残疾证5—8级。

©旅人攻略 WWW.LVREN.CN

三、宏村景点

宏村景区全景图
Overview of Hongcun
北
十三楼
Thirteen Mansions
Stone dam
雷岗山
Leigang Mountain
至黄山风景区
To Huangshan Scenic Area
Yangzhan River
旅游公厕
Toilet
树人堂
Shuren Hall
承志堂
Chengzhi Hall
桃源居
Taoyuan Hall
德义堂
Deyi Hall
敬修堂
Jingxiu Hall
至九华山风景区
To Jiuhuashan Scenic Area
邮政
Post Office
乐叙堂
Lexu Hall
源民桥
Yuanmin Bridge
宏儒公路
Hongru Way
月沼
Moon Pond
古红杨树
Old Red Poplar
卫生院
Clinic
务本堂
Wuben Hall
宏际桥
Hongji Bridge
汪大燮故居
Wang Daxie's Former Residence
古银杏树
Old Ginkgo Tree
敬德堂
Jingde Hall
南湖书院
South Lake Academy
游客中心
Tourist center
邮箱
Mail Box
安全保卫
Guard
Bus
公共汽车
国际直拨电话
International Direct Dial
旅游公厕
Toilet
商店
Shopping Area
旅馆
Accommodation
售票处
Tickets
出口
Way out
South Lake
停车场
Park
际溪桥
Jisi Bridge
入口
Way in
218
To Yixian County
至县城
宏村桥
Hongcun Bridge
奇墅湖度假村·梓路寺 Qishuhu Tourist Villa.Zilusi Temple
旅游咨询电话 Information: 0559-5541158
旅游投诉电话 Complaints: 0559-5522297
景区医疗救护中心 First aid: 0559-5541013
紧急救援电话 Emergency call: 120

1、南湖

(图片由网友@亚瑟格格，提供)

位于宏村正南方，始建于明万历年间（公元1607年），是占地面积为两万倾的人工湖。宏村经永乐年间到万历年间，楼舍连栋，高低错落，人口繁衍，光靠月塘蓄水已不够用，又在万历年丁末年将村南百亩良田，凿深数丈，周围四旁砌石立岸，仿西湖平湖秋月式样，建成南湖。湖面呈大“弓”形，弓背部湖堤分上下两层，上层宽约数丈，用石板、卵石铺地，下层种植有杨柳树；弓弦部建有南湖书院、清余味书屋及鳞次栉比的古民居。

湖面绿荷摇曳，鸭群戏水，另有一番景致。整个湖面倒影浮光，水天一色，远峰近宅，跌落湖中，加之树荫水深和日光的相互作用，明暗协调，动静相宜，显得幽深、雅静、清新、明丽。

2、南湖书院

明朝末年，宏村人在南湖北畔建了六所私塾，称为“依湖六院”。清嘉庆年间（1814年），花了四年的时间，将六院合并重建为一所规模极大的私塾，取名“以文家塾”，又叫“南湖书院”。书院是一座具有浓厚徽州建筑风格的古建筑，面积十余亩，外面与一湖碧水相邻，里面有玲珑的假山，场上有株百年圆柏松。书院由志道堂、文昌阁、启蒙阁、会文阁、望湖楼、祗园六部分组成。“志道堂”是先生讲学之场所；“文昌阁”奉设孔子文位，供学生瞻仰膜拜；“启蒙阁”乃启蒙读书之处；会文阁供学子阅鉴四书五经；“望湖楼”为教学闲暇观景休息之地；“祗园”则为内苑。书院前临一湖碧水，后依连栋楼舍，粉墙黛瓦、碧水蓝天、交相辉映。书院大厅巍峨壮观，门楼保存完好，原有“以文家塾”金色匾额，是清朝翰林院侍讲、大书法家梁同书93岁时所书。西侧有“望湖阁”，卷棚式屋顶，楼窗面临南湖，上挂“湖光山色”横匾一幅，登高远眺，湖光山色，尽收眼底。

3、水圳

(图片由网友@西北骆驼 提供)

看完了南湖书院，我们来到了村中。大家请看，这绕过家家户户、长年清水不断的水圳就是“牛肠”，总长有1200多米，挖凿于明永乐年间（公元1403—1423年），至今已有600多年历史，宏村的汪氏祖先很会利用自然溪水来做文章，他们在宏村的上首浥溪河上拦河建石坝，用石块砌成的数米宽的人工水渠，利用地势落差，把一泓碧水引入村中。水圳九曲十弯，穿堂过屋，创造一种“浣汲未防溪路远，家家门前有清泉”的良好环境。

这人工水系，丰富了村落景观，和谐、多变、富有灵气，有6大功能。一是防火；二是调节小气候，改善气温和湿度，净化空气、美化环境；三是饮用；四是洗涤；五是灌溉，六是新增的功能-发电。

4、敬德堂

敬德堂整幢建筑装饰简朴，屋柱为方形，是宏村明末清初民居的代表作，可以了解普通商人的生活情况和徽州明、清建筑的格局。它位于宏村牛肠水圳下游转弯处，建于清初顺治年间（1646年），为H型民居。厅堂背向排列，前后厅均有天井，采光性能好，两侧为厢房，南侧为前院，北侧为厨房，厨房里还有一个小天井，东侧还有一座面西朝东的小偏厅和大花园。

“敬德堂”的“敬”与积累的“积”读音相近，反映主人希望自己的后人能积德行善。主人喜好种植花草盆景，在正屋前留有充裕的地方，并在院子左边放置一间木制小房，相当于温室，冬季时把盆景放在房内。

敬德堂门楼上雕刻的图案就有很多象征意义。楼角处有鳌鱼，龙头鱼尾，表示希望

自己的子孙能独占鳌头。鳌鱼的下方是梅兰竹菊四喜图，梅兰竹菊四君子代表着坚韧不拔的意志和高洁的品质，四只喜鹊则为喜庆吉祥。喜鹊登梅图，取喜上眉梢之意。东鹿、西马图，“鹿”是福寿禄“禄”的谐音，希望后人能够丰衣足食，生活充裕，“马”则反映能在事业上飞黄腾达之意。门楼最下层左右两下角的吉祥水兽图，形为滚滚的波涛之中，两只鲫鱼在艰难的跃出水面，鲫鱼跳龙门，即希望能在官场上有一席之地。

屋内正厅东西两侧各有六扇莲花门，中间拦板上雕刻有蝙蝠，而且都是五只，称之为“五蝠奉寿、万福万行”之意。东西厢房是主人休息的卧房，厢房窗子上楼空雕刻铜钱图案，窗下栏板上雕刻的万字图案，意为多财多福。

敬德堂用天井通风采光，天井下方的左右两侧各有一根木头，在烈日炎炎的夏日，阳光直射在家中十分炎热，主人就在木条上穿上铁环，挂上布帘，挡住强烈的阳光。厅前有一幅楹联：“立志不随流俗转，留心学到古人难”。

明朝房子式样、布局简单，支柱是正方形，清朝则为圆柱；一般房子都为两层，明朝房子上下两层的高度相当，而清朝的底层高大宽敞，大多采用形似东瓜形的粗粗的大梁。明朝的房子装饰简单，清朝徽商到了鼎盛时期，特别注重雕梁画栋。徽派建筑把楼梯口和楼梯前隐藏在门的背后，起到了美观的作用。

楼梯间作为储藏室，充分利用了空间。楼梯的台阶一般有16台阶，商人注重聚财，按五行来设计，金木水火土，第一个台阶为金，而最后也为金，金碰金，意为财运广通。

©旅人攻略 WWW.LVREN.CN

5、月沼

宏村：画里乡村

老百姓称月塘，就是所谓"牛小肚"。月沼，建于明永乐年间（公元1403年--1424年），当时宏村出了个汪思齐，他发现村中有一泓天然泉水，冬夏泉涌不息，汪思齐，三次聘请海阳县（今休宁）的风水先生何可达，并族内高辈能人，"遍阅山川，详审脉络"，制订扩大宏村基址及进行村落全面规划牛形水系蓝图，引西溪水绕村屋，其牛肠水圳九曲十弯，又把水引入村中心天然井泉处建月沼池塘，以蓄条内阳水，供防火、饮用等。后裔汪升平等人投资万余金。继续凿圳、挖掘成半月形池塘，完成了前人未完成的"月沼"，这就是月塘，月塘常年碧绿，塘面水平如镜，塘沼四周青石铺展，粉墙青瓦整齐有序分列四旁，蓝天白云跌落水中，老人在聊天，妇女在浣纱洗帕，顽童在嘻戏。

实际上，月塘四围成了人们的共享空间，“ 风俗民情 “ 的露天舞台，村民自发地聚会期间。塘中鹅舞红掌，鸭戏清波，空中炊烟氤氲，徽风柔波。这不正是一幅美丽的皖南民俗画图吗？所以有人称这是"中国画里的乡村"。

6、乐叙堂

(图片由网友@平凡格格 提供)

又名众家厅，是宏村的汪氏宗祠，位于村中月塘北畔正中，与月塘同建于明永乐年间，历来是汪氏族人祭祖和庆典聚会的场所。乐叙堂由门楼、大厅、祀堂三部分组成。后进正堂原有楼，大门砖雕贴墙牌坊雕饰得异常精美。

7、敬修堂

敬修堂是宏村典型的清代民居，坐落在月沼北侧西首，始建于清代道光年间，距今已有180年的历史。它座落在宏村月塘北侧西首，坐北朝南，建于清道光年间，占地面积340平方米，建筑面积540平方米，正厅前后序进二单元、三间二楼结构。东侧为偏厅和廊式厨房。堂前巧妙设置两套庭院，内院50平方米，呈规整长方形、地面青石铺展考究，镶砌花坛鱼池，两株与房宅同龄的牡丹即驻芳藏艳其间。内院与月塘外境一墙之隔，营造了庭宅静谧祥和的环境氛围，是居人怡情悦性的另一空间。外院融入外界，是冬日夏晚，人们喜欢聚合之处，也是小憩观赏风景民俗的好地方，月塘周边的优美景致，桃源般境界，无不在这里尽收眼底，沁入心脾。

该宅建筑在空间架构、平面布局上极为得体。轩敞不失精巧，规整决无板滞，通体给人以和谐自然、赏心悦目的感受。堂前庭院布局，因境尤胜，如画龙点睛，倍使全宅生辉，充

满灵气。内部屋面雕饰彩绘，更是匠心独运，着意于整体建筑风格气韵的和谐统一，巧辟蹊径，构图别致而严谨，整洁中富于变化，走整饬端庄，淡雅清丽一途；工艺上极尽精美细腻之能事。纵观整幢民宅，一体和谐的建筑美，风格境界的强烈可感性，畅朗舒适的实用功能，得到了高度的统一，徜徉其间，品茗敲棋，会友聊天，真使人尘嚣尽滤、神清气爽。敬修堂充分显示了古典民居的神奇魅力。

8、汪大燮故居

©旅人攻略 WWW.LVREN.CN

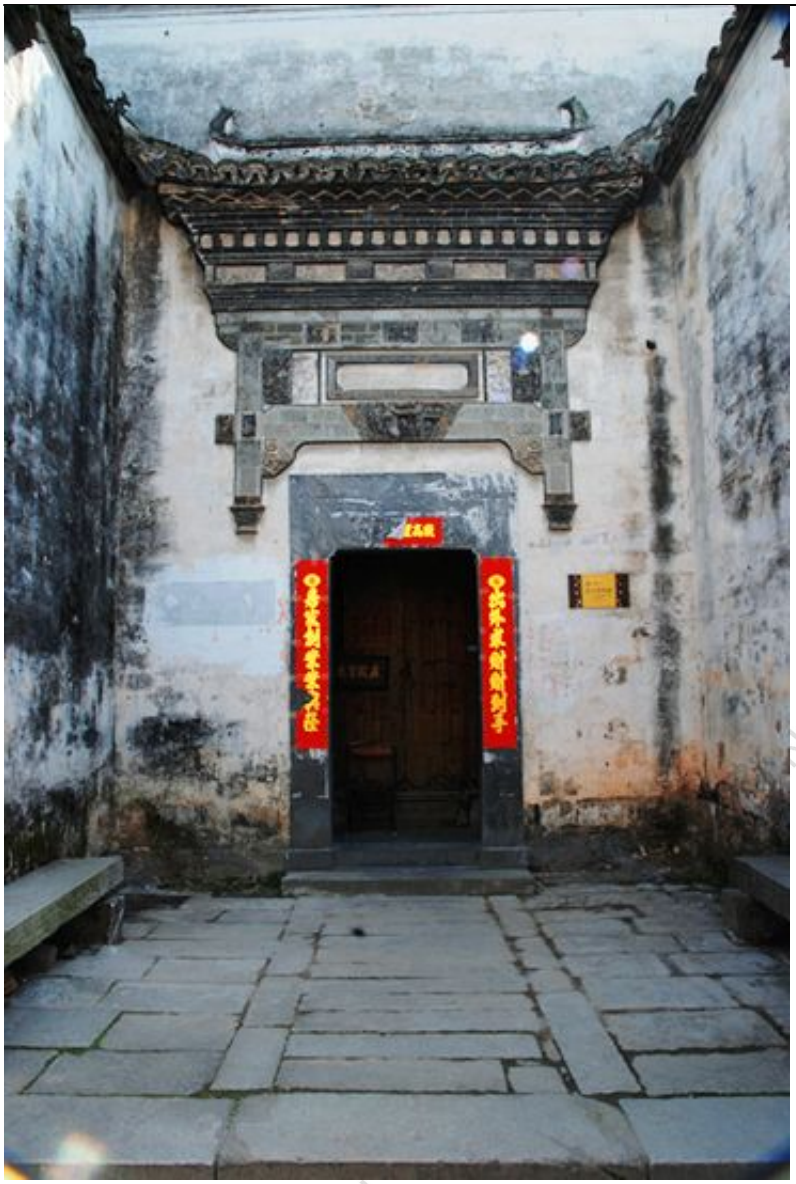

(图片由网友 @别瞎瞎长，提供)

建于清光绪二十五年，公元1899年，位于宏村街中段南向，占地面积291平米，系二楼前后三间结构，是民国初黎元洪政府国务院总理兼财政总长汪大燮故居，是其少年生活的地方。

汪大燮是黟县宏村人，清光绪十五年乙酉科举人，授内阁中书，后升为户部郎中，总理各国事务衙门章京。1919年任巴黎和谈代表，及时与时任北大校长蔡元培通报了巴黎和会不平等条款，从而引发五四运动，1922年任代理国务总理兼财政总长，取消巴黎和会不合理条款后辞职。

9、承志堂

(图片由网友@西北骆驼，提供)

座落于水圳中段，始建于清咸 丰五年(公元1855年)，是清末大盐商汪定贵的住宅。承志堂气势恢宏，布局合理结构完美，设施齐全、制作精良。全屋共有7个楼层，9个天井，大小房间 60余间，132根木柱。全宅以砖木结构为主，饰以极为精致的三雕(石、砖、木)物件，全屋分内院、外院、前堂、后堂、东厢、西厢、书房厅、鱼塘厅、厨房、马厩等。还有搓麻将牌的“ 排山阁 ”，吸鸦片烟的“ 吞云轩 ”。另有保镖房、男、女佣人房。屋内有池塘、水井，用水不出屋。全屋系木、砖结构，饰以砖、木、石，“ 三雕 ”（单木雕即花了二十个工人雕了四年之久。）

全屋有一百三十六根木柱。大小天井九个。两层楼房有七处。 大小门口有六十个。当时造价花去白银六十万两(其中木雕上镀黄金一百两在内）。是皖南古民居的经典之作。

©旅人攻略 WWW.LVREN.CN

©旅人攻略 WWW.LVREN.CN

10、树人堂

树人堂系清刺授奉政大夫诰赠朝仪大夫汪星聚于同治元年（公元1862年）建。树人堂也称民艺收藏馆，是房主汪升九十五代孙汪森强的私人收藏馆，为弘扬徽州的历史文化，主人多年来从民间及博物馆收集了明清民间时期老作坊机械，石制器具、徽州版画、民俗用品、徽商书信用具、宏村族谱等，再现了当年徽州社会生活的一些侧面。

树人堂全屋宅基呈六边形，取六合大顺之意。正厅偏厅背靠水圳，坐北朝南。天花

彩绘，飞金走彩。厅堂东边利用有限空地，建一小水塘，活水长流。外门为八字门楼内置悬坊栏板。

水碓，利用水的势能，转化为水车动能，从而转化为机械能带动龚谷、磨面、舂米的一些器具。先把稻谷的壳子除去称为龚谷，再把米放入舂米机碾碎，最后就是磨面，整个过程同时进行，从此可体现出古人的聪明才智。

树人堂楼上收藏有宏村人经商的路线图——徽商遗踪，体现当年商运老大桥码头繁忙景色的画，一封1919年黟县人在京做保险的一封书信，承志堂主人巨贾商人汪定贵的遗像、生平、家赞和讣文，当年的银票、书信，及以前出外经商时用的手提箱及鞋架和耙犁、锄头、蓑衣等一些农具。

11、桃园居

桃园居建于清咸丰十年（1860年），因房东曾于院内植一稀有品种的桃树而得名。

桃园居虽说规模不大，但门楼砖雕和室内木雕堪称精品。门楼上的砖雕刻得精细，而且层次比较多，清狮白象等动物形象生动，尤为独特的是门楼上部用水磨砖砌一弧形门额，类似室内厅堂上方前部的冬瓜梁，门额中间镶嵌一块大形弧形砖雕，这是一般古民居所少见的。室内木雕花样繁多，技法多变，内容丰富，寓意深刻，这些特点主要表现在大厅房门及窗户和书厅雕花门上。

大厅门、窗主图案为宝鼎、宝瓶，窗户开口为挂络式，两边窗户上方各有两个守窗“童子”，窗栏板上的四只喜鹊、六只麒麟犹如活的一般，寓为“四喜六顺”，房门上部为“藤结花”，每扇门上的“花心板”上的人物均为历史典故，其中东房门里扇“花心板”上为“羲之戏鹅”，其他典故有待考证，另外两厢的葡萄挂络，双狮雀替均属珍品，挂络中的飞马寓“飞黄腾达”之意。书房中的四扇雕花门可以说是全村最为精美的雕花门。四扇门的上半部从上而下为“蝙蝠奉寿”、“八骏马”和“人间仙境”（或称“世外桃源”）雕板，大片雕花为“松鼠葡

萄”，四扇门的腰板上分别雕有“岳飞刺字”、“王祥求鲤”（又称“卧冰求鱼”）、“季子挂剑”和“孔融让梨”四个历史典故，这四个典故又因此表现“忠、孝、节、义”四种意义。

©旅人攻略 WWW.LVREN.CN

©旅人攻略 WWW.LVREN.CN

12、村口古树

在宏村村口，一眼望去，可见到两棵有500年树龄的古树。这两棵大树，一棵叫枫杨树，当地叫红杨树；一棵叫银杏树，当地叫白果树。北侧的红杨树高19米，围6米，需4、5个人才能合抱，树冠形状像一把巨伞，把这村口数亩地笼罩在绿荫之中。南侧的白果树高20米，

因为银杏是世界上稀有的树种，而这棵银杏又有500岁，所以大家把这棵银杏称为村口“瑰宝”。这两棵大树是这牛形村的“牛角”，宏村的“风水树”，也是一种吉祥的象征。按照这里过去的风俗，村中老百姓办喜事，新娘的花轿要绕着红杨树转个大圈，这预示着新人百年好合，红福齐天；高寿老翁辞世办丧事，要抬着寿棺绕着白果树转个大圈，寓示着子孙满堂，高福高寿。

©旅人攻略 WWW.LVREN.CN

四、宏村周边景点

1、梓路寺

梓路寺位于宏村西南方向3公里的梓岭山弯，原建于唐会昌3年(公元843年)，历史上香火旺盛，游客如云，据载宋代杭州灵隐寺就依此而建。梓路寺新址位于距世界文化遗产地-宏村约3公里的梓岭山弯里，背靠象鼻峰，左面山脉似青龙，右面山脉似白虎，正前方山脉有四层屏峰和两座卧佛峰，俯视脚下一池碧水，奇墅湖三千亩水面波光如镜；这里视野开阔，风景秀丽，与奇墅湖休闲度假景区隔湖相望，四周植被茂密，环境宜人，是一处绝佳的禅修胜地。寺庙将建在象鼻上，周围群峰起伏，环境清新幽雅。

门票：免费

2、木坑

木坑竹海(图片由网友@西北骆驼 提供)

木坑以竹海而著名，木坑竹海位于距黟城北面15公里际联镇的宏村旁的群山之中，地处桃源山村东大门，为黄山入黟第一寨。木坑竹海又称“滴翠谷”，此谷纵深约6公里，四面环竹，郁郁葱葱，形如金斗，聚财不漏，风水甚佳。雨后观景，翠竹深处，白云人家；晴观日出，有如黄山云海，翠浪波涛；谷中赏月，仿佛天上人间。木坑境内有六谷十景，身临其境，恰如世外桃源般令人神往。

门票：20元/人

交通：黟县到宏村，11公里，班车和三、四轮摩托车均2元每人，15分钟到。木坑竹海距宏仅两里。

3、卢村

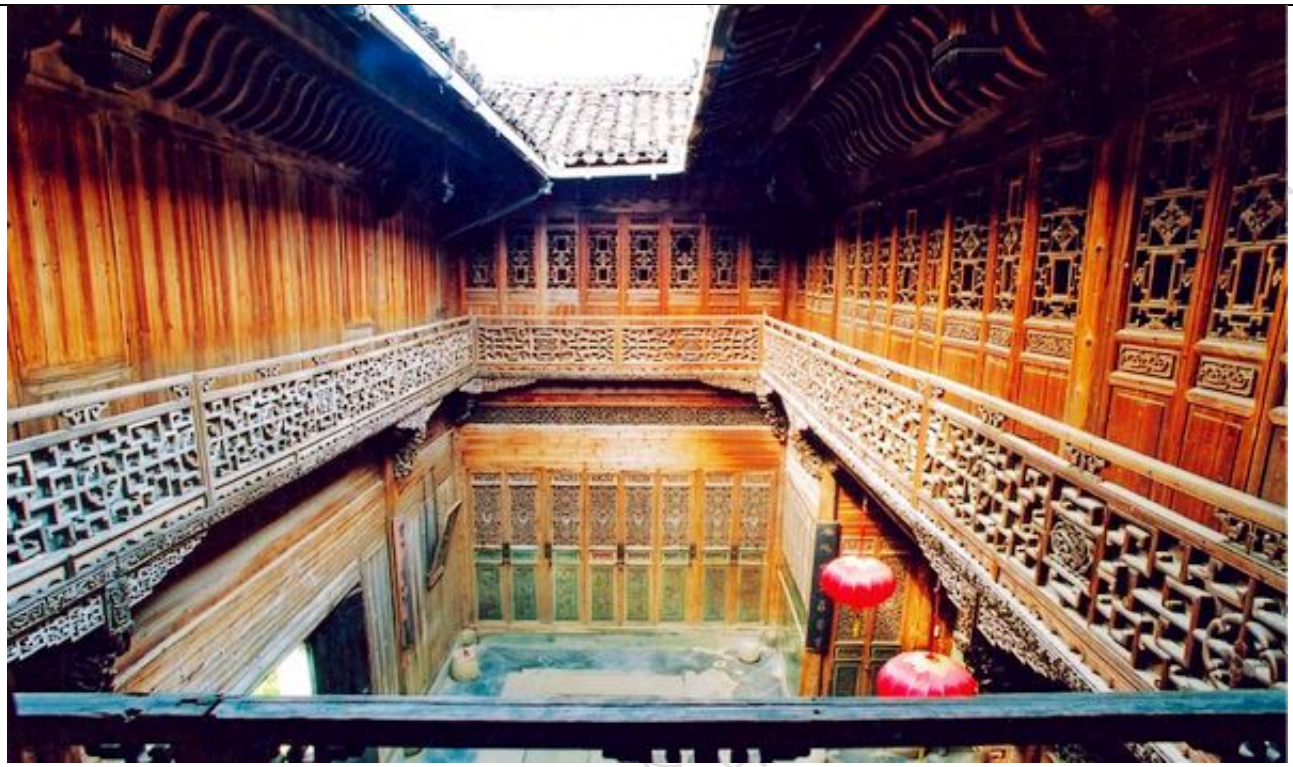

徽州第一楼——木雕楼(图片由网友 @刘船船长 提供)

位于安徽省黟县，距世界文化遗产地——宏村以北约1千米，卢村古民居群为清道光年间四品朝议大夫卢帮燮所建，至今仍完整保存着志诚堂、思齐堂、思成堂等宅院，其中闻名遐迩的“木雕楼”为徽派木雕艺术的极品，由当时主人雇用两位工匠花20年时间精雕细刻而成，被誉为“徽州木雕第一楼”。曾经引起很大反响的黄梅剧《徽州女人》就是以木雕楼为场景而搬上舞台。

4、塔川村

©旅人攻略 WWW.LVREN.CN

塔川秋色（图片由网友[illegible]提供）

塔川村又名塔上，距离宏村仅2公里。塔川，是一个独具魅力的山间村落，因为美丽的秋色而被摄影爱好者们推崇为中国三大秋色观赏景区之一。这个宁静的小村庄，背倚高耸云端的黄山西南余脉黄堆山，遥望碧波荡漾的十里奇墅湖。二三十幢古民居依山而建，层层叠叠，错落有致。

穿过塔川村口的古木林，依清溪沿石阶拾级而上便进入了塔川村。漫步于村中，领略山间村民古朴纯情的生活乐趣，欣赏“溪绕前屋”、“竹山莺啼”、“塔川洞天”等绝妙景观，让自己投身到“塔川秋色”这幅美丽的画卷中。

交通：在宏村花上2-3元乘坐三轮车，即可抵达塔川。

5、南屏

宏村：画里乡村

这个规模宏大的古村庄始建于元、明年间，聚居着叶、程、李诸姓家庭的上千号人口，至今仍较好地保存着8幢代表着宗族势力的古祠堂，并依序排列在一条约200米长的轴线上。宗祠规模宏大，家祠小巧玲珑，组成了一个全国罕见的古祠堂建筑群，是现代人了解中国封建宗法制度的博物馆。同时这个村的300多幢明清民居古建筑，沿着72条巷弄分布排列，组成了一个如迷宫似的飘荡。不要说古祠堂、古民居，单就这些层层叠叠、回还往复的巷弄，就要迷倒无数游人。

门票：43元/人，对60岁以上的老年人、现役军人、军队退离休干部、未成年人、学生、5-8级残疾人凭有效证件，按旺季门票价格减半优惠；对70岁以上持《安徽省老年人优待证》老年人、1.1米以下儿童、1-4级残疾人等实行免票。

开放时间：平日7：30-17：00；节假日7：00-18：00

地址：安徽省黄山市黟县境内

6、关麓

关麓老屋(图片由网友@梦想格格，提供)

关麓位于南屏以西2公里处。地处武亭山麓、西武岭脚，因西武岭有“西武雄关”之称，而该村居雄关之东麓，因此得名。古村内，古建筑鳞次栉比、错落有致。透露出一些苍凉感，可或许就是这种苍凉感才更显真实、更值得回味。

被称为“关麓八家”的八幢古宅建于清朝中叶，是一户汪姓徽商八兄弟的住宅。这八间大宅，互相独立，却又联成一体。每状古宅都有自己的天井、厅堂、花园、小院，但屋楼上下皆有门户走廊互相联结，形成一个整体。

这八间古宅的宅名大部分皆与书学相关，体现了徽商亦商亦儒的特色。以清代著名书画家汪曙故居“武亭山居”为首,自北向西依次为“涵远楼”、“吾爱吾庐”书斋、“春满庭”、“双桂书室”、“门渠书室”、“安雅书屋”、“容膝易安”小书斋。

宏村：画里乡村

老屋都有精致的木雕和典型的徽州摆设，只是木雕上的人像脸谱有一些被破坏了，但余韵尤存，值得前往一游。

门票：40元/人

交通：可在南屏雇一辆马车前往，来回20元，如能搭上中巴，仅十分钟车程。

©旅人攻略 WWW.LVREN.CN

五、交通

1、南京出发

自驾路线

方案一：路经马鞍山，芜湖，南陵，泾县，蔡家桥直达黄山风景区（汤口）－沿205国道直开朝屯溪方向沿屯黄公路一约15分钟后遇一个加油站，有明显的指显牌到宏村，向右转约20分钟就可以到宏村了。

方案二（推荐）：从南京出发走宁马高速到马鞍山，再走芜马高速到芜湖，再到铜陵上合铜黄高速到黄山风景区出口下高速沿205国道直开朝屯溪方向沿屯黄公路一约15分钟后遇一个加油站，有明显的指显牌到宏村，向右转约20分钟就可以到宏村了。

火车转汽车

南京到宏村没有直达的汽车，先乘火车到黄山然后转车到宏村

火车可以乘以下车次：

N418/419：发车时间 02：37 到达时间：10：00 行程时间：7小时20分

2521：发车时间：22：08 到达时间 次日：05:07 行程时间：6小时59分

到达黄山站后，先打个的士到新汽车站，5元，可以乘直达的旅游公交到宏村，公交班车时间为：上午8、9、10，下午1、2、4、各一班，车票是14元，车程时间1.5小时。

如果赶不上旅游公交，可以先在汽车站乘汽车到黟县，再从黟县转班车到宏村就可以了。黄山－黟县票价：10.5元，车程1小时10分钟，黟县－宏村票价2元，车程时间20分钟。

2、杭州出发

杭州出发

自驾

自驾路程大约是3.5小时左右，自驾行程如下：

杭州出发上杭徽高速，约2.5小时后到达黄山，在屯溪西出口下高速，中途你会遇到距宏村还有60公里的路程指示牌，请注意这里仅是路程指示，而并非出口指示，下高速后往休宁方向开，大约15分钟后到达休宁转盘，往黟县方向开，沿途路况都不错，不过都是省路车速不应太快，沿途弯道比较多，注意行车安全，休宁至黟县40公里左右。车程约30分钟，到黟县后再往宏村（际联）方向开约15分钟不到就可以到宏村了，快到宏村时有指示牌，在公路右则不是太明显，注意观察。

提示：

杭徽高速在黄山（屯溪）有两个出口，屯溪西和屯溪南，其中屯溪南是往市区下的出口，大家可以从屯溪西下。宏村以前叫际联镇，在大多数电子地图或ＧＰＲＳ导航上只能看到际联，而看不到宏村，其实际联就是宏村了。现在的际联仍存在，只和宏村相隔一河。

长途汽车到宏村路线

在杭州客运西站7：10有一班直达到黟县的班车。票价是76元。行程是283公里，约4小时可到黟县。到达黟县汽车站后出汽车站向右转约100米处有到宏村的公交车，乘公交车到宏村就可以了，车票2元。20分钟后就可以到达宏村了。

3、从黄山市（屯溪）出发

公交汽车

从黄山市到宏村最好的方式是乘坐屯溪－宏村的旅游公交，如果你在火车站先打个的士到新汽车站（大约7元），如果你在机场也可以直接打的到新汽车站（大约20元），然后可以购买车票直接到宏村了。

车次时间上午：8-9-10-11点，下午1-2-4，各一班车票15元车程1.5小时，途经休宁－齐云山－西递－桃花源－赛金花－龙池湾－宏村。

如果你配不上班车时间，可以选择先从屯溪新汽车站乘车到黟县约12-13元，大约一小时后到达黟县，然后再转乘15分钟公交2元就可以到达宏村。

包车

屯溪市区内包车到宏村是120元左右，视车型而定一般是6人以下。

飞机场包车是140元左右，视车型而定一般是6人以下。

©旅人攻略 WWW.LVREN.CN

4、从黄山风景区（汤口）到宏村

公交汽车

从黄山风景区出发可以在三个车站乘车，南门汽车站、东岭汽车站、寨西换乘中心，不过我建议还是在南门和寨西这两个汽车站乘坐，当然也可以通过电话和车主联系。你告诉他地点就可以去接你。班车电话：13705598689，联系人：郑师傅。

班车时间：上午：7：20，9：40，下午：1：20，3：40分各一班，车票13-15元，其中7：20和1：20是直达宏村的，另两班是经西递开至黟县，你可以在黟县乘公交到宏村便可。

包车

从黄山风景区包车至宏村是100元左右，视车型而定一般是6人以下。

5、西递出发

从西递到宏村的方式有两种：

一种是乘屯溪－宏村的旅游公交，一天有八班，时间分别是上午9点、10点、11点、12点，下午2点，2点、3点、4点、5点各一班，车票是4元一人，这班车是从屯溪开往宏村的旅游公交，是直达车一般只在西递停5分钟不到的时间，所以大家一点要提前10分钟在西递门口等哟，要不然错过就没有了还要等下一班了。

另一种方式在西递门口乘班车到黟县汽车站每20分钟一班车票是2元，到达汽车站后出汽车站向右转过一座桥，你会看到几辆绿色的中巴车，那就是黟县－宏村的公交车了，20分钟一班，20分钟就可以到宏村，车票2元。

六、住在宏村

1、奇墅仙境中坤国际大酒店

地址：黄山市黟县奇墅湖边

电话：0559-5548888 5542555

邮箱：qsxj@zhongkun.com.cn

网址：http://www.qsxjhotel.com/

价格：豪华标准间488元，豪华大床间518元，联通房968元，商务高级套房1080元，豪华家庭套房1580元

旅人点评：酒店坐落在风光旖丽的奇墅湖畔，本身就是个景点，与宏村一衣带水，与唐代古刹梓路寺临湖相望，是一座集住宿、会议、美食、 休闲、娱乐、购物为一体的五星级度假会议酒店。

2、张公馆

宏村：画里乡村

地址：宏村茶行弄7-8号

电话：13225797587

QQ：970271265

价格：488-1000不等

旅人点评：这是一座唯一能看得见全村风景的老宅子。这里房间不多，但每个房间的布置都别有用心，各有特色，有的可观星、有的分三个不同空间、有的镂花床……第一次入住前所有人都要先通过老板的“政审”，不合意的不给住。

3、一品更楼

地址：宏村上水圳1号

电话：2559-5542001 18755950001

价格：大床380元，双人床480元

旅人点评：徽州特色的古宅改建成客栈了，非常有特色，老板娘很用心，客栈的设计和布局非常有品位，还有瑜伽馆。不过硬件有点差，热水靠太阳能，冬天入住洗澡比较困难。

4、积善堂

地址：宏村景区内

电话：13395597468

QQ：449161712

邮箱：13395597468@189.cn

网址：www.hcjst68.com

价格：单人间158元，标准间188元，雕花大床房128元，三人间198元

旅人点评：距离停车场和南湖较近，出行方便。房间大而干净，二楼外面的阳台很舒服。可以在他们家尝尝当地的特色菜。这里还可以洗衣服，洗一桶10元。

5、南湖11号

地址：安徽省黟县宏村镇南湖11号

电话：0559-5541266 13955960352

价格：双人标间80元，三人间80元，百字床88元

旅人点评：客栈临湖而建，夏日凉风拂面，绿荷满堂，可以在石板上即兴垂钓，很是惬意。也可以免费上网。

6、宰相食府

电话：0559－5541338

旅人点评：这是一家古色古香的明清古民居，但它的美食也颇受欢迎，以正宗的土菜为主；臭桂鱼、毛豆腐、干扁豆、土鸡煲、腊肉笋衣等。一边欣赏古民居的建筑艺术，一边美滋滋地品尝美味佳肴，绝对妙不可言。

©旅人攻略 WWW.LVREN.CN

©旅人攻略 WWW.LVREN.CN

7、得月楼

地址：安徽省黄山市黟县宏村月沼旁

电话：05595541480，13035439659

网址：www.948960119.com

价格：100-160元

旅人点评：客栈临月沼畔，客房装置典雅，观景房推开窗，就可以欣赏到月沼风荷和六百年历史

的徽派建筑。傍晚，可坐在月沼边用餐，体会世外桃源的感觉。客栈的饭菜很可口，价格也很公道，值得品尝。

8、松鹤堂客栈

松鹤堂网站：http://www.songhetang.cn

地址：黟县宏村上圳7号

联系电话：0559-5541255 主人：王维新

松鹤堂建于清同治八年（公元1869年），占地84m2,系二楼三间砖木结构得古民居。室内木雕精湛，环境优雅。院内建有鱼池，可供垂钓。有水榭，美人靠。另民俗饭店还有一栋两层小楼（新房），完全现代化构造。本店提供得客房有单间(雕花古床)，标间，三人间及四人间。此外，游客还可在此就餐，品农家饭菜。

房型	非周末价	周末价	早餐	说明
老房（雕花古床）一楼东西厢房（需支付定金）	120 元/间	150 元/间	无	住古民居,睡雕花古床全新装修，独立卫生间，24小时热水，无线宽带。此房价已包含空调费（周五，周六为周末，周日--周四为非周末）
老房（雕花古床）-二楼（需支付定金）	80 元/间	100 元/间	无	住古民居,睡雕花古床全新装修，独立卫生间，24小时热水，无线宽带。此房价已包含空调费>（周五，周六为周末，周日--周四为非周末）
双人标间	80 元/间	100 元/间	无	双人标准间，空调、电视、热水、独立卫生间。此房价已包含空调费>（周五，周六为周末，周日--周四为非周末）
三人间	100 元/间	120 元/间	无	三人间，空调，电视，内有独立卫生间。此房价已包含空调费>（周五，周六为周末，周日--周四为非周末）
大床情侣间	80 元/间	100 元/间	无	内有独立卫生间，空调，电视，热水。此房价已包含空调费>（周五，周六为周末，周日--周四为非周末）

9、碧园客栈

©旅人攻略 WWW.LVREN.CN

网站：http://www.biyuan2008.com/

地址：安徽省黄山市黟县宏村镇宏村上水圳4号

联系电话：0559-5541260主人：吴寿桃

水榭碧园始建于明万历年间，有着400多年的悠久历史,集客房、餐饮、写生、摄影、茶艺于一体。住宿环境有别于常规的客栈设计,碧园的特色表现在厅堂的命名、匾额、楹联、

石雕、装饰，以及园内花卉、石物寄寓等,其物质和文化内容极其深广.在设计构筑中,采用因地制宜,借景、对景、分景、隔景等种种手法组织空间,形成曲折多变，小中见大、虚实相间的景观徽派园林。

客房风格各异，设有观景房、套间、古式厢房、标间等,所有房间内配备独立卫生间、空调、电热水器、有线电视、以及一次性的洗漱用品,并提供无线上网宽带。

房型	非周末价	周末价	早餐	说明
景观房（情侣大床）	150 元/间	180 元/间	有	内设空调、彩电、24小时热水、独立卫生间、无线上网。
套间（情侣大床）	150 元/间	180 元/间	有	内设空调、彩电、24小时热水、独立卫生间、阳台、会客厅。
大床标间（双/大）	150元/间	180 元/间	有	内设空调、彩电、24小时热水、独立卫生间。
三人间（三/单）	150 元/间	180 元/间	无	内设空调、彩电、24小时热水、独立卫生间。
古厢房（雕花大床+单人床）	100 元/间	120 元/间	无	内设空调、彩电、24小时热水、独立卫生间、无线上网。
标间（双/单）	80 元/间	100 元/间	无	内设空调、彩电、24小时热水、独立卫生间。

10、树人堂客栈

树人堂网站： http://www.shurentang.cn/

客栈与宏村古名宅“树人堂”相连通，客栈老板就是“树人堂”建造人的第六代孙,故名曰“树人堂客栈”。徽派木雕门窗，天花地板木床的原木本色，天然古朴的客房环境，是一种本乡本土的体验；清新寂静的夜宿氛围，是一种世外桃源的感受；暖和柔软的被窝，给您一宿美梦一宿酣眠

地址：安徽省黟县宏村西边茶行弄2号

联系电话：0559-5541009 主人：江红芬

房型	预订价	配套设施
二楼套间	120元/间	独立卫生间，24小时热水，空调、彩电、宽带接口
二楼标准间	100元/间	独立卫生间，24小时热水，空调、彩电、宽带接口
二楼三人间	120元/间	独立卫生间，24小时热水，空调、彩电、宽带接口
一楼雕花古床	80元/间	独立卫生间，24小时热水，空调、彩电、宽带接口
一楼三人间	100元/间	独立卫生间，24小时热水，空调、彩电、宽带接口
后院标间	80元/间	独立卫生间，24小时热水，空调、彩电、宽带接口

提供徽州地方特色的名菜餐饮；

客房内配备电脑有线插口，可享受宽带上网服务

每间客房提供一份自制的标有里程的老徽州导游图和宏村导游图

旅游行程安排、旅游咨询服务

联系包车、代购车票服务

周边景点特色咨询

团队烛光晚会和新婚蜜月喜宴

喝喝茶、聊聊天

11、宏村居善堂客栈

地址：黟县 宏村 上水圳6号

价位：120元（标间）－280元（故宅厢房）

居善堂，享有“中国十大情调客栈”盛名,是宏村古建筑群中的代表,已有一百多年历史,位于宏村上风上水之地。宅内雕花古楼,木墙木窗、年代久远的老式雕花大床,尽显浓厚的历史韵味。而厅堂后有花园水榭，古朴又不失典雅，还有那传说中的美人靠。

设施与服务：停车位 贵重物品寄存 宽带 餐厅 旅游咨询 接送服务

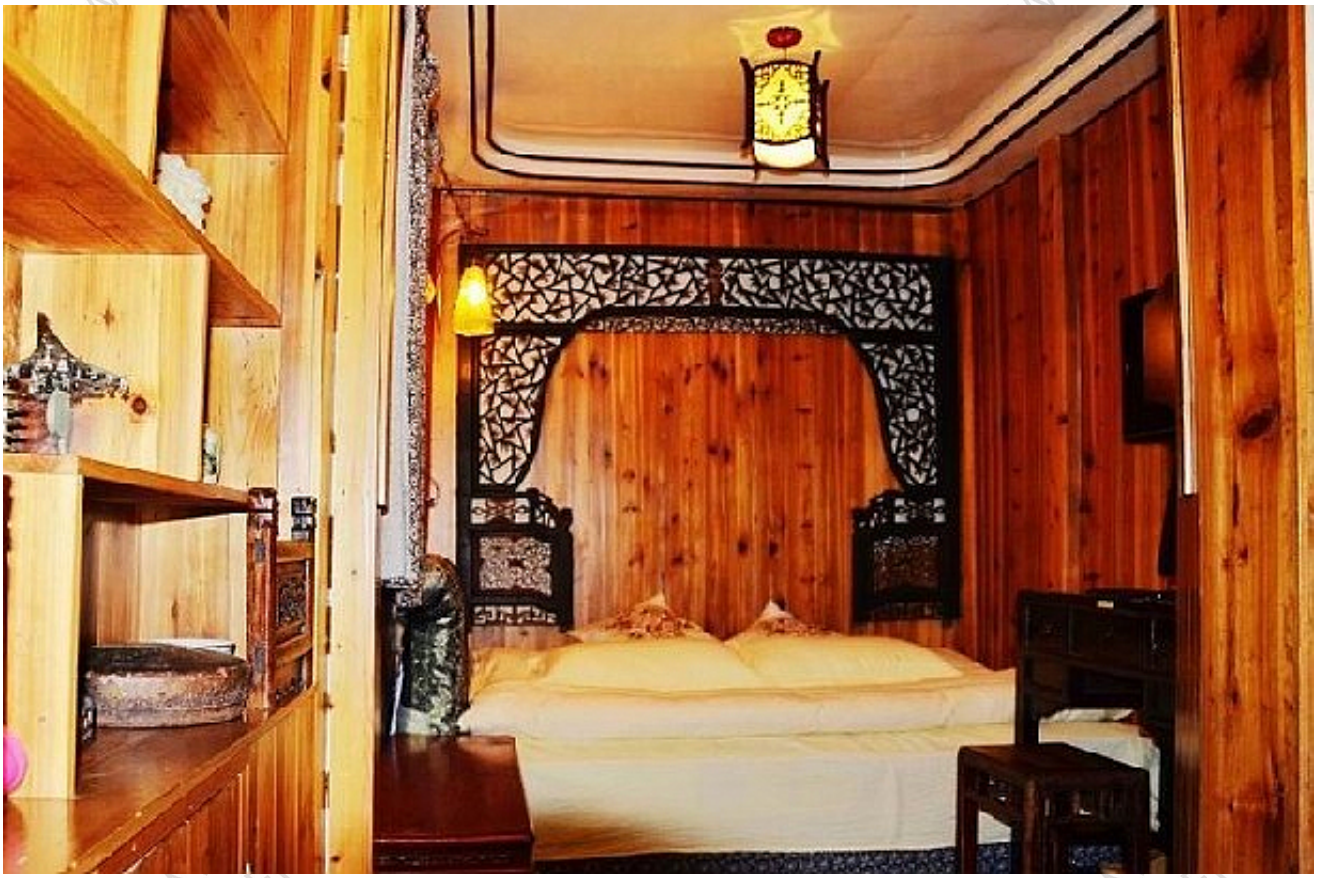

12、宏村葛家小院

地址：安徽黄山黟县宏村上街79号

价位：80－180元（古宅）

桥头车站到本客栈仅50米，位于主河道三角的黄金地带

设施与服务：停车位 洗衣房/服务 宽带 旅游咨询 导游服务 自行车租赁

13、宏村南湖倚湖绿苑客栈

地址：宏村南湖景区2号

价位：标间80元左右

倚湖绿苑客栈临湖而居，门前宏村最大景点之一南湖,四合院形式构建，经营吃住服务每房间独立卫生间，空调，电视，电热水器，免费上网订房者和住宿本客栈者一律给与优惠价并在接待时购买折口宏村门票价。有停车位，贵重物品寄存，宽带，餐厅，旅游咨询，导游服务。

14、宏村人家客栈

地址：安徽黄山黟县宏村镇18号

价位：标间120元左右

设施与服务：停车位 洗衣房/服务 自助厨房 旅游咨询 导游服务 接送服务 自行车租赁

七、吃在宏村

1、煮粥捞饭

徽州流行煮粥捞饭的习惯，就是每年腊月除夕，家家户户都要煮粥捞饭，即将米粒煮成半熟，然后捞出来，装入喇叭口状的木制容器中，要装满堆成山尖状，并插上一穗红色天竺子，供在案桌上“接天地”，初三一便“送天地”，撤案后将半数的饭倒入钵内蒸成熟饭食用

，以免浪费。

2、臭鳜鱼

相传在200多年前，沿江一带鱼贩将鳜鱼以木桶装运至徽州山区，途中为防止鲜鱼变质，采取一层鱼洒一层淡盐水的办法，经常上下翻动，如此七八天抵达屯溪等地。此时鱼鳃仍是红色，鳞不脱，质未变，只是表皮散发出一种似臭非臭的特殊气味，但是洗净后经热油稍煎，细火烹调，非但无异味，反而鲜香无比，成为脍炙人口的佳肴。

具体做法：将新鲜鳜鱼用淡盐水腌渍在室温25°C左右的环境中，经六七天后，鱼体便发出似臭非臭气味。然后入油锅略煎，配以猪肉片、笋片，小火红烧至汤汁浓缩而成。

此菜香鲜透骨，鱼肉酥烂，是徽式风味名菜的代表菜品。

3、豆腐老鼠

徽州风味小吃。取上好精肉白豆腐为主料，配以生姜、鸡蛋、精盐，剁细如泥，挟鸡蛋一大团置于碗内的小麦粉上，双手捧碗反复簸滚，使之裹成一个白团，然后投入沸水煮，待其飘浮出水面，捞入事先配好佐料的鲜汤内即成。

豆腐老鼠细嫩鲜美，老弱妇孺咸宜，也是极佳的调养品。

4、腊八豆腐

具体制作：用上等小黄豆做成豆腐，把豆腐抹以盐水，在温和的太阳下慢慢烤晒而成。成品色泽黄润如玉，入口松软，味咸带甜，又香又鲜。如在晒制时加入虾米等配料，味则更好。 “腊八豆腐”平时用草绳悬挂在通风处晾着，吃时摘取，一般可晾放三个月不变质、变味。它既可以单独吃，也可与肉类同炒、同炖。

5、泥鳅钻豆腐

具体烹调，系先将小泥鳅置放有蛋清液的清水盆中，以排除脏物并洗净，砂锅注入凉排骨汤，随放整块嫩豆腐和泥鳅，加盖慢炖稍许时间，泥鳅被热气所逼钻入豆腐躲藏，待至汤沸全部烫死在豆腐中，然后再经小火并加入多种调配佐料烹成。汤清见底，十分美观，鲜嫩可口。

6、小烧饼

小烧饼做法讲究，是用梅干菜剁碎然后加入一些肉沫在烤炉中烤制，外表皮黄香脆可口，买一点一边吃一边游宏村更是惬意不得了。

©旅人攻略 WWW.LVREN.CN

7、中和汤

中和汤历代相传，不断推陈出新，如今此汤主料是新鲜冬笋、新鲜猪肉(瘦、肥搭配)、新鲜虾米、豆腐或豆干白坯，配以鸡汤、火腿心、香菇，微火炖，吃时放点葱和胡椒粉，宜热吃。现在的中和汤比起当年方岳做的第一碗“中和汤”来，内容丰富多了。这许多佳料鲜味和在一菜之中，“中和”亦更加名副其实了。

8、八碗八

千百年来，徽州人家不论是结婚、寿庆、还是招待亲朋嘉宾，宴席上都得来个“八碗八”，记载每张餐桌上均摆出八盘徽州土特产和八碗徽州传统菜。

9、其它

咸肉烧春笋：春茶季节为农家之美味。

糕点：过年时，农家喜欢将米粉用木模做成各种动物、花卉形状的米，用水浸在缸里，随吃随取。同时家家做冻米糖、芝麻糖、炒年糕等。

此外宏村毛豆腐，土鸡，笋衣烧肉，板栗烧鸡，茄子蒸腊肉都是到宏村点菜时的特色之选。

©旅人攻略 WWW.LVREN.CN

八、行程推荐

1、移步换景游宏村

宏村并不怎么大，按照以下景点逐次游览，移步换景，即可充分领略这个“牛胃型村庄”的诗意。

南湖——南湖书院——水圳——敬德堂——月沼——乐叙堂——敬修堂——汪大燮故居——承志堂——树人堂——桃园居——村口古树

2、行摄宏村秋色游

宏村——协里——塔村——木坑

黑瓦白墙的徽派建筑和片片燃烧的林子交相辉映，形成了宏村别样的风光。秋色最浓的是从宏村到协里段，只见溪水汇入奇墅湖，阳光暖暖地照射，牛马悠闲啃草。上山的路上野花盛放，浪漫无比。

3、春季宏村油菜花海游

宏村——卢村——南屏——关麓——柯村

宏村与周边村落的秋色被摄影爱好者们推崇为中国三大秋色之一。其实这里的春色也毫不逊色，每当春分时节，漫山遍野的油菜花海中的徽派古村落宛如一幅幅天人合一的水墨山水画，显得静谧悠远。

©旅人攻略 WWW.LVREN.CN

九、气候

安徽总体上说天气比较温和,虽然早晚有些凉意,但昼夜不温差不会很大,而且比较湿润。

宏村处在接近安徽与江西的交界处,周围山地较多,早晚相对较凉,加上山里湿度大,早晨会感觉有点冷,最好带件长袖以防寒.再就是这里环境好
空气灰尘/云层较少,没有什么污染,尤其到了中午,如果是晴天的话 阳光充沛
紫外比较强,户外写生要做好防晒准备。

具体气温可等同黄山市气温，时时查询

http://www.weather.com.cn/html/weather/101221002.shtml

©旅人攻略 WWW.LVREN.CN

意见反馈

感谢您的使用：)

欢迎将您的意见反馈给我们，以便更好地完善本攻略，为您的出行提供更贴心帮助 >>

热门旅游攻略推荐

丽江：柔软时光

峨眉山：养生修佛

杭州：人间天堂

北京：祖国的心脏

香港购物2011

魅力宝岛自由行

尼泊尔：千佛之国

马尔代夫：花环群岛

瑞士：瑞不可挡

旅人网

www.lvren.cn

最好用的互动旅游指南